盛京時報
The Shengching Shihpao
(大正十一年九月二十九日)
陰歷…八月初九日
中日大祭禮拜休刊
發行人 宮川貫作
編輯人 菊池貞二
印刷人 石原庄太郎
發行所 盛京時報社

論說

生計的危險

自歐西之物質文明輸入以後。吾國社會。對於物質界之慾望頓增。其勢若決江河。沛然莫禦。生活程度之高。乃倍蓰於曩昔。世風既因之日侈。富力即因之日竭。此等潮流。愈演愈烈。而生計界之前途。亦愈爲危險矣。謂余不信。試爲之游歷都會間。每越一時。而飲食。而服飾。而建築。而輿馬。而家庭日用之需。而聲色娛樂之品。莫不繼長增高。爭新鬥異。更訪各村落景況。凡奢侈品之流行。西洋風之傳播。進行之速度。又復極大。物質變動之劇烈。實有出人意料之外者。吾儕揣其趨勢。是物質之供給吾人生活之需要。品質既日精。品類復日衆。生活於此社會間者。其幸福不誠無量耶。然一思此增加之品質與品類。果何自而來。覺生活上之危險。相逼而至。又足以驚吾心而怵吾目。以社會正當之趨勢推之。則物質之增加。不外開放天產物與振興工藝品之二道。故吾人欲得此幸福之生活。不可不增其生產之能力。生產能力惟何。即增進其智能與增加其勞動是也。昔之不學而從事者。今不可不積若干學力以爲之。昔之安坐而徒食者。今不可不從事於工作以求之。智能之薄弱及不能勞動者。勢必被屏斥於社會生活以外。生活之幸福愈甚。則支持此生活之危險亦愈甚。幸福與危險。本相隨而不可離。況吾國社會之趨勢。更不依常軌以進行。科學幼稚。生產之智能不加焉。遊手日多。生產之勞動不加焉。生活所需物質之增加。初不由開發天物與振興工藝品而來。乃爲一種賭博行爲之所致。賭博行爲者。不藉智能。不事勞動。專恃冒險以博幸福之謂。換言之。窮奢極侈。揮霍如意者。皆賭博社會中之勝利者也。妻啼子泣。貧不自存者。即賭博社會中之失敗者也。奪失敗之囊橐。以爲勝利者之[illegible]。褫失敗者之衣褐。以爲勝利之文繡。竭失敗者之精血。以滋勝利者之身。剝失敗者之肌膚。以澤勝利者之腹。吾儕社會。乃一人將相食之社會。其結果則第一次失敗者既盡。而勝利者之中。復產出第二之失敗者。失敗者日增。勝利者日少。勢必爲他社會所乘。以占最後之勝利。就天演學理而論。此等現象。不過爲競爭淘汰之常。而吾儕之身處其境。行將躬被其厄者。其厄險爲何如乎。故今普通社會之生計。以爲幸福耶。則幸福固無限。以爲危險耶。則危險亦無限。幸福耶。危險耶。見仁見智之不同。即悲觀樂觀之互異。第在吾人心目中。則固認此幸福爲一時的虛僞的。而危險爲永久且眞實者。悵望前途。不禁身心俱悚矣。有維持社會生計之責任者。曷不速起圖之。

俄政府之放棄中東鐵路

最近赤塔政府以財政困難。爲救濟起見。有所謂外國貨物稅率案之議決。其理由書云。香輪入遠東共和國之大多數外國貨物。什九皆來自哈爾濱方面。經中東鐵路運送。其中東鐵路所得運貨。達十分之五以至十分之七之鉅。而赤塔鐵路所得者。不過十分之三以至十分之五。夫運費之爲物。與物價有連帶關係。雖表面出之賓主。而實際仍爲賓主之負担。今吾國人民任此重大担擔。而三分二皆落中東鐵路之手。赤塔鐵路所得者。不過三分一。倘將哈爾濱發出之貨物。由阿穆爾輪船。經過松花江水程。運至斯勒勤司克上陸。然後再由赤塔鐵路分運各地。則此項運費。仍落俄國國民或國家之手。惟手續較爲周折。需費亦較高昂。倘中央水路運輸局。對於阿穆爾輪船公司所運貨物。定一特別制度。照現行運率。減少十分之二。則較鐵路更覺低廉。惟哈爾濱斯勒勤司克間之水程運費。已至低廉。若難再減。則再將稅率減輕。以達極低限度爲止。如是此項水運營業。祇有阿穆爾公司獨營。中國航商。必致望塵莫及。則阿穆爾公司之營業漸興。而中國航業者當即漸衰。應即責成交通部。一面速定特別稅率。一面力謀哈斯航行日期縮短。以垂久遠云云。

査此項政策。在表面上雖似迂遠。而實際上確有實現之價値。際此中俄通商行將開會。中東鐵路西線運輸。非常不振之時。於航政路政。皆有莫大關係。惟阿穆爾公司屬於赤塔政府。其減費與否。外間無過問之餘地。獨該理由書中所稱稅率。獨減阿穆爾公司。中國航商仍課以重稅。此項不公平待遇。實非國際上所應爾。誠中俄通商前途。亟應解决之重大問題也。

抑更有進者。中東一路。吾國以遵守中俄合辦信條。故數年來俄國政象。如此紊亂。而仍容大部俄人。盤據其間。今赤塔政府此項政策。不獨已置東鐵於度外。且方破壞之不遺餘力。而勞農政府前復有攫取路權之提案。其提案之內容。(一)組織新幹部。由中俄兩國各派代表。三名(二)加入俄國軍隊担任護路。(三)兩國政府用品。及軍需品。運費減半。(四)恢復前俄政府時代之勢力。(五)聘請司蒂芬氏爲中俄會議仲裁。(六)改組道勝銀行。以東鐵現任局長渥斯都魯烏莫夫爲協理前經派遣熟悉東鐵情形之威西利及拉賽來夫兩氏來哈。從事進行。東鐵方面。亦認爲事實。是俄政府對於東鐵。方侵略破壞之不暇。中俄合辦之精神。至此可謂墮地已盡。僅留此一萬四千舊式分子。盤据其間。遂得謂之具備合辦之實際乎。俄政府此等行動。吾人謂之已將東鐵合辦名分放棄可也。

法總統壽宴時之舞蹈會

芮恩施中國財政自立談(續)

▲歷論財政利弊及整頓方法
▲用途明白外人自予以援助

蓋內亂不止。雖外助無補於國計。而外人干涉國家獨立之機緣日見其多。欲救其敝。則舉國最爲老成練達之士。須揭其端。何者。中國圖始。則外人易於樂成也。中國之未來。全賴財政之領袖。今其大問應倡始固矣。惜其財政上尙分區域。而乏統一之機關。而其政府與財政。又無密切之維繫。是以欲在他國爲建設之事業。不得唾手而就也。美國財主如售債票其於國外交易。視爲利益者。在有抵押之債票而美衆所願購者。至在遠方發展大規模之組織。以期商業各國均被其益。而美國得其應幸之權。則尙未暇計及。以售票之家於此等事業視爲迂遠也。英法銀行家。所持之見較異。則以其習於此種計畫。而又欲在遠方維持威信。但其國內之變故又太多。舍此而外。惟日本審知此事之重要耳。不論銀行團之繁重。與其各分子利益之遠近。今之局勢。只在中國倡其端。則銀行團雖欲無爲而不可得。中國之情與他國異。未費最少之智力金錢。而得鉅大之報酬。未有過於中國財政及經濟之機關者。今之所重。即當制憲之際。政府不容不存在耳。或以制憲手續未爲重要。然而欲求統一。舍此又無他道。蓋政府足使全國嚮仰者惟此。舍此不圖。後患深長矣。

欲使制憲之事。善始善終。則憲期借欵必不可缺。此種借款。僅得用爲文治之費。如國會及外國債息是也。約而計之。每月四百萬足矣。政府應先定預算。分派每月借欵之所得。而使各機關直接向各銀行知其分內之欵。依斯道也。則公衆盡取此種欵項不作軍事與政治之用矣。當此間不容髮之時。制憲既畢。政府國會權限既明。急宜從事整理財政。又富整理之時。中國銀行代表與銀行團代表須通力合作。予中國政府以資助。此種計畫。論其可行而有效。已經練達者所熟計。必得公衆之信仰矣。

制憲期內若政府能依此維持八九月。則其信用日增而無抵押之資助亦日見其多。然則分派抵押品於各債主。而以國帑寄存外國銀行之習慣。非不可去也。凡中國可稅之富源。措施得宜其所出若斯之鉅。而政府之信用足以應外債而有餘矣。中國政府若果任用中國專家(財政)。而使其主持。並得最有力之國民代表之協力。則不久必能獲相當之地位及威權。足以克勝目下種種困難。蓋今日之世界。能統御者厥爲財力。非武力也。

倘中國當局向外國銀團提出前揭計畫。請其幫助。則外國政府及財團未必拒絕中國之要求。蓋値中國從事改造國家之際。彼等必不至用以不利於經濟獨立之條件也。是時中國政府之需要而迫以新要求。或彼等當不能不認眞考慮援助中國之問題。以應眉急。並履行其共同宣言。不然中國人將謂爾今拒我。則嗣後我當不需爾。蓋是時爾之援助。非無用則過遲也。

夫銀團以及其他所有實際上在中國經理銀行者。若果忠於其自的。則可負二重之責任。即對於其所代表之顧客之責任。並對於中國政府及人民之責任是也。此二種責任。若能爲各方面所了解。則斷無互相衝突之處。蓋以此二重責任之故。銀行家不得不主張一種辦法。使任何新借欵之欵目。心須確實分配公共之用。並有完全無缺之保證。使無轉撥他用之餘地也。在提出此種要求時。銀行家及公衆均不至對於隨時可以組閣之人物竟有表示不信任之舉。但希望爲保護政府之利益。設立一障壁。以抵抗頑强之外欲。使此欵輕離其正途者。若果確有此等保障。並能保証欵項之正當用途則担保問題。其緊要之程度。廻不如今日之甚。蓋一旦冗費之支出停止。則所有公衆之利要素。即起活動。而公衆信用之有恢復與再興。固意中事耳。但銀團或其他任何銀行家如欲利用中國政府之危機。(未完)

長篇小說

原諒(廿二)

翠玉聽了。初時不做聲。禁不起他娘緊緊催逼。要他答覆。翠玉沒好氣說道。媽媽。你已等待了人家多年。只索耐著性兒。一直的等將下去。著甚來由。又懷著三心兩意。李太太道。好女兒。說甚話咧。要是你表兄一輩子戀著這個天仙。難道你也一輩子守著不嫁。只有姊姊不嫁。就擱了妹妹。沒有表兄不娶。就擱了表妹。你要一直的等將下去。這不是個計較。翠玉道。媽媽。你有甚麼計較。李太太呆想了一會子。便道。應該怎麼樣。且待你姑母到來。再作定奪。今天先差王媽到你姑母那邊。告訴他陳姓求親的事。約他明天吃飯。專把這事解決一下子。要是他說雲士終有回心的日子。我們便回絕了陳家的親事。要是不然。我們便該自作主張。別錯誤了你的終身大事。當下商議定妥。依議施行。待到來朝。娘女兩忙着辦菜餚。便是爲着這個問題。編書的交代明白。接說娘女倆送過秦姑太太。自回裏面。王媽忙着揩臺抹桌。收拾東西。李太太向女兒丟個嘴兒。便向臥房裏走。翠玉會意。跟蹤進房。李太太瞧見女兒滿面不高興。便道方才你姑母的說話。可曾聽得沒有。翠玉快快的答道。沒有聽得。李太太拉着女兒同在床沿上坐定。輕輕的說道。這不是你姑母不肯盡力。委實你表兄忒煞固執。打定了主見。便是銅澆鐵鑄。憑你怎樣勸導。卻不肯絲毫動搖。昨天王媽把你變親的話。向你姑母說了。你姑母費着大半夜功夫。再三的向你表兄開導。他說愈姓的親事。看來沒甚希望。勸你打消了這條念頭。你的表妹又賢慧。又能幹。現在正有人家和他說合。尙沒定局。似這般的好女兒。讓給人家去做媳婦。豈不可惜。你再不從長計議。休得舵子鉄筋斗。兩頭都落了空。你表兄道。媽媽的話果然入情入理。可是我自己都不明白。怎麼我的心坎裏。除卻婉倩。再也插不進第二個人。無論他肯嫁我不肯嫁我。我的心坎裏。究竟丟不掉他。我也知翠玉表妹是個好女兒。娶將過來。是個好媳婦。可是我心坎裏有了他。只好一輩子戀着他。念著他。便是遇見了勝他十倍的可意人。兒我也不能逐出我心坎裏的他。又另換上一個他。(未完)

廣告

營口謙和公司佈告
逕啓者本公司經理謙信洋行各種靛精顏料藥品等行銷以來承各客信用歷來相安無事近有市上發現冒牌之弊或由他埠私運而來實屬侵害本公司營業玆因本公司權利所在業已禀請地方官及商會備案如再有發現私運或冒牌同樣各種靛精惟有禀官扣留充罰勿謂言之不預也

尋人
逕啓者今有劉憲章號汝周乃係天津海下葛沽人甲年二十一歲前在營口永和祥任事不知因何故忽於今春二月來哈以致家中信音皆無未悉究竟落於何處如有仁人君子知其下落送信者酬洋二十圓署金以以好事
寄信處寗安城後榮昆德

德商謙信洋行通告
逕啓者本行各種靛精顏料藥品如洒爾佛散(六〇六)等久已馳名歐洲戰事發生以來有不法無恥之徒屢將各貨冒牌散佈各地隨已禀請官廳嚴行禁止誠恐再有魚目混珠玆爲利便各客起見大埠通商口岸除自行設立分行外各內地託有殷實商號經理至於靛精一項尤屬切要各埠經理分別界限不得有所紊亂以明眞僞也

橫濱正金銀行奉天支店
資本金 壹億圓拂込濟
積立金 六千五百萬圓
電話 日一一番 營業用 日二二番 營業用 日二五〇番 支配人席用 客用 三七番 中二七號
總支店 橫濱 本行 東京 神戶 大阪 下之關 長崎 名古屋 倫敦 里昂 紐育 桑港 兒斯愛節兒斯 細牙脫兒 布哇 臘斯安伊列斯 布支布哇 孟買 羅馬卡達蘭貢 斯拉巴牙 馬 呢拉 新嘉坡 西道泥 香港 漢 口 上海 北京 天津 青島 濟 南 大連 牛莊 開原 長春 哈 濱 海參崴

上海德商愛禮司洋行通告
獅馬商標
逕啓者本行獅馬老牌各種靛青顏料行銷有年久已馳名邇來市上常有發見摻假冒牌情事於靛青一項尤宜防範除各大埠自立分行外其餘各埠託有經理專司其責雖同屬本行經理亦不能轉輾私運紊亂界限以杜流弊而免交涉恐未週知特此佈聞

營口和記號通告
玆啓者本號承銷愛禮司牌各種靛青歷有年所凡營口進口槪歸本號獨家經理倘若市上發見同牌各種靛青非本號進口者即是冒牌或輾轉向別處私運而本號責任所在爲杜流幣起見業已禀請地方官及商會立案嗣後再有是項靛青進口除將該貨送官外尙須嚴追以保商權也

開始船期告白
招商局圖南快輪准于舊歷捌月拾九日(即禮拜一)早由營口開往烟台上海以後常川往來每隔十日一次定期不悞
奉天代理客票處 大西門裡眞正稻香村 小西門裡眞稻香村仝啓
大西中電話七四七號小西中電話九五二號

聲名恢復 廣生行名譽
啓者敝號於閏五月間以光生行名義出有雙梅牌生髮油一種其招紙之商標花草均與廣生行所製之雙妹牌生髮油招紙相同現廣生行以敝號冒牌影射理由訴諸地方審判廳經法庭公判除將貨物毀壞禁止行銷並賠償損失外特登諸報端聲明恢復名譽此佈
奉天大西關平康里 永豐潤 謹啓

聲明油房出兌廣告
本號經衆東議決無意前圖擬將油坊所有房產舖墊機器全部如數出兌計共地皮一千五百坪前門市大瓦房十五間後油屋大瓦房十五間兩廂平房四十間倉庫五間大油剛二具冷瀛榨二十副鍋爐一口礦子兩台其餘前墻後屋應用附屬傢器以及卸糧各項舖墊一概在內如有願接兌者請至本號或至大連順發公面議均可接洽特此布告統希公鑒
范家屯鐵道北順發公油坊謹啓

恭頌暫編奉天陸軍騎兵第一旅一團三營營副官紀公連海及十二連連長劉公德林十連連長祁公德勝之德政
查我通遼二區界內温都花乃蒙遂之區民戶稀少加之年景不豐匪患頻行由今夏六月間該軍到防後剿匪聞風遠颺閭閻相安又加軍法嚴明諸日訓練目兵不假外遊軍需糧草按公採買均按市價並無强壓事宜與論對待商民各界毫無橫暴行爲且副官經驗宏富熟悉地理民間疾困復危各等交易公正辦法各商民感戴德政無從答報特登報端一表謝忱
通遼縣二區温都花商民全叩

各種藤椅子以及大宗貨物到着特別廉價出售
室內裝飾品並內外織物及西洋家具類
奉天浪速通二十七番地
株式會社 橫山商店出張所
電話長三九〇番 振替口座大連二六四〇番 電略號ホ日
本支店所在地 朝鮮京城本町 神戶市元町 臺北文武街 京都市繩手通新橋上町

中法儲蓄會緊要廣告
本會現聘寗君光遠担任東三省總分會經理會址已設於奉天大西關西細亞火油公司(電話中國一〇九五號日長七二號)凡東省會友由十月份起日後儲欵貸欵及一切會務逕向該總分會接洽爲盼
北京中法儲蓄總會謹啓

硝石 硫黄 臭蟲粉藥 防疫藥水
漂白材料 醫工藥品 六百六號
色色兼全 價廉貨高
謹啓者敝店專製造醫化學用藥品原料及各工廠應用各種工業藥品原料如繭綢織廠草帽等漂白材料無不兼備並代理東西洋漂料顏料香料等品批發東洋硝石硫黄自開設以來深蒙各界歡迎近爲發展營業便利主顧計特添設華商部專爲招待華人一經惠顧異常歡迎無論面訂函購車裝船載或郵送異常迅速且取價從廉每月印有價目表按月郵寄伏祈賜顧幸甚
大連市山縣通四九 株式會社 乾卯商店謹啓
華商部長 于春山
電話長一六〇九番 長三〇一七番 振替口座大連二三五番

159

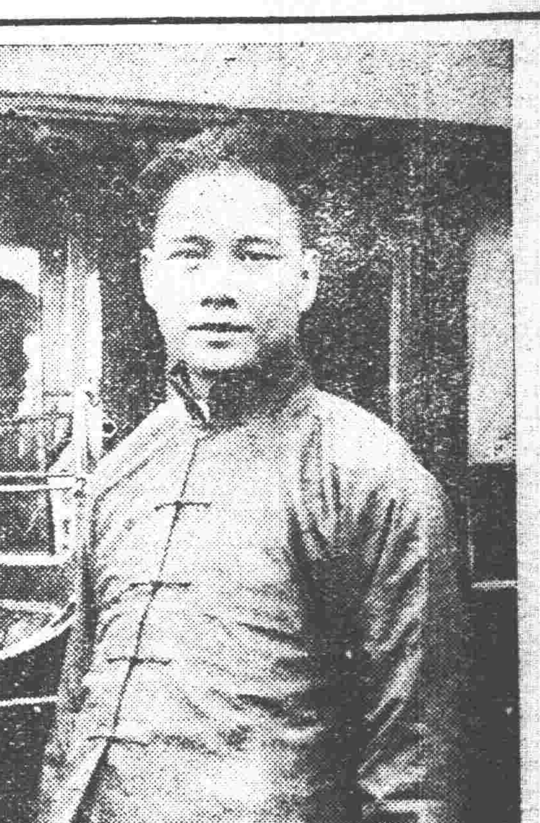

孫文代表 汪精衛
……昨在新市街都旅館前面撮影……

日外相之決裂聲明

撤兵方針決不變更

(廿七日發 東京專電)

內田外相于本日長春會議決裂問題發表聲明大至略云長春會議卒不成功爲日政府所遺憾然而撤兵方針決不爲之變更崴埠及其他地方均照豫定計劃定于十月杪以前完全撤防惟北部樺太當與尼港事件解決同時撤防決經聲明加以此項駐兵絕無何等領土的野心特此聲明者也夫日政府夙期對西伯利關係方針竭誠盡力此項目的所以此次在長與赤塔及莫斯科代表開會議固係曾經明白諒解者也詎會議兩經開幕日代表覺悟會議難免尋至如拯諸亞會議及海牙會議之困難抑日政府所希望原爲與赤塔政府締結暫行協定以防邊境之不法侵犯及危險的宣傳而資合法保護旅居西伯利日鮮僑民早經日政府明白聲明在案就中所以要求俄國承認日僑私有財產權及其他業務之自由者不獨爲基于與前俄政府之條約具有居住營業權利之日僑一萬人利益且爲旅西俄人利益加以日政府深信赤塔政府亦希望締結此項暫行協定者也至若北部樺太問題則與日本國民領事以下七百餘人慘被虐殺之尼港事件關係至重且大應當議諸交涉尼港問題之時原經赤塔政府完全諒解且日本政府基於前此聲明決計由西伯利撤兵已經開始撤防然而旅居西伯利日僑以及一般俄人各團體均因憂慮地方必當引起擾亂各派爭鬪轉致危及日人迭經呈請緩撤駐兵皆因日政府不願長此駐兵被人誤解仍照豫定計畫實行撤防及至長春會議開幕莫斯科政府幾乎漠視赤塔政府而其在歐俄則早已承認私有財産制度所以日政府將其態度疑惑果否具有誠意就中禁止宣傳一項尤疑其誠意者也然而日本政府與國民決不因似此經過情形而有介於懷至今猶將俄人之窮乏表示同情並切實希望維持西伯利平和的秩序云云

湘趙籌備軍費計劃

(廿六日發 漢口專電)

湖南趙恒惕爲籌備軍費計將米每石加稅一元之條件訂定二百萬石允准輸米出省似擬以該稅爲担保向商民借款一百萬元

全國司法會議成立

(廿八日發 北京專電)

全國司法會議于本日在江蘇省教育會開成立大會徐謙及其他廿二行省各法團體代表均行出席徐氏演說國會之與政權國民政權之利害及統一制度問題已而討論議事日程旋即散會

滬上對會議決裂論

(廿七日發 上海專電)

此間中國側對于長春會議決裂之觀測均爲其與極東局面頗有影響並云此次決裂係爲日本軍閥仍舊援助俄舊黨迄今尙未改變對于過激派之政策況勞農政府當此日本聯絡崴埠政府之時遽擬締結對日條約固屬失策然而勞俄政府果否具有誠意亦屬疑問由此觀之俄國之與長春會議或當初本不期其成立亦未可知要之日俄間必將多事而尤受其影響者實爲中國就中在崴武器一層最爲問題且有奉張已獲得此項武器之說加之會議已經決裂該武器必當交諸崴埠政府是則奉張無論曾否獲得此項武器其將有所求於此必矣故云此次決裂直是促進中國再起內亂中國政府頗受其威脅且中俄會議問題亦被其所不能進行者聞沃飛氏將蒞北京不知顧維鈞果否有所準備歟姑拭目俟之云云

對短期新債之懷疑

(廿七日發 北京專電)

北京各報紙之論調

短期公債一千萬元問題此間輿論均云該債果否依照政府聲明使用殊屬疑問諒係過渡秋節之窮策畢竟入於軍閥囊中耳豈可以期其救濟財政亟望銀團當局愼重考慮此點云云

日代表撤回本國矣

(廿八日發 長春專電)

日本委員一行定于本日午後十一時離長取道朝鮮回國沃飛氏則本定昨晚出發詎方將啓程時再度發熱當經醫師勸告緩行療養

報界對于決裂論潮

(廿八日發 東京專電)

長春會議自開會以後休會又休會停頓復停頓尋至今日固所當然一般報界論評均云日俄關係固不若被此次決裂所斷絕之簡單則此次決裂轉足以向眞正諒解進行一步者也吾徒亟宜鑑於致決裂之原因庶幾有所取資於將來就中朝日新聞曰日本側不諳勞俄情形徒以恐怖的觀念臨於此俄國側則疑惑日本侵略野心所以雙方交涉態度均屬舊式外交卒未表示眞正目的是則決裂固屬理之當然惟爲兩國當局及國民計不應徒事辯明自己地位尤宜考究所由致決裂之眞正原因以資將來之親善讀賣新聞則曰吾人不願考究決裂之責任所在而顧鑑於決裂之原因覺悟自己缺點及淺慮而俄國側亦宜諒解日本政狀及國民意見開誠折衝勿得徒事疑惑東京日日新聞則日會議竟反於所期待兩國代表卒未表示所信殊屬遺憾就中双方疑惑未至諒解而已決裂係爲俄代表不諒日國民對俄眞意而亦係爲日國民不悉俄國眞相者也日本國民純願俄國從速由分裂入統一保障極東之政治經濟的平和庶幾文明向上可惜沃飛氏竟令俄人疑惑日本包藏何等領土的野心不勝遺憾之至云云

近東問題會議結果

(廿二日發 倫敦來電)

保加利亞國現在已以同樣公文分致英法意三國其內容係維持海峽自由並主張在塔雷夕建設一自治國歸國際聯盟會管理而附以特定辦法以保護阿特林方面之宗教權利又據巴黎電稱現以近東會議之結果英法意三國已聯合邀請土耳其參與會議允予承認馬里察邊境並連阿特林在內又土國如能保障海峽中立並即承認其有海峽之主權所有上項辦法係以土軍不使越中立區域爲條件其請書中並提議由英法意日羅馬尼亞南斯拉夫希臘土耳其各國各派全權代表立即在尼司或他處開一會議以締結土希協約國間之切實和約協約國又願贊助將上述邊境各地分派土國並聞當議定種種辦法(一)維持土耳其及其隣境之利益與解除將來決定其種區域之軍備(二)担保和平與有規則之政府機關(三)確定韃靼納魯司海峽馬摩拉海及博斯福勒司之自由國際聯盟會實行維護(四)少數民族教徒之保障此外英法意三國政府又贊助土耳其加入聯盟並聲明俟和約實行時允即放棄君士坦丁在該項會議之前協約國當各就其勢力所及實合希軍撤退至協約國及希土將領會議所協定之防線此項會議當由協約國與基瑪爾將軍在莫但尼亞或意斯米舉行之該請書末復表示信任謂協約國視土耳其爲與國當可與之互相提攜以進行恢復和平事宜云

各地專電

聘美技師製紙

(東京二十七日專電)中國資本家現聘美國技士路拉氏在浙省杭州設立製紙會社三處秦氏即當赴美購入此項機械

歐美來電

土軍侵犯中立

(君士丹丁二十四日來電)基瑪爾軍以最得力之馬隊於二十三日突破卡那克地方之中立戰線今與英國之戰線已在彈丸可至之距離卡那克總督當土軍突入中立地帶時曾勸告其撤退且與修特烈俄斯將軍協議訂于二十四日午前六時與土國國會議員曾面即求土軍撤退云云

土國政府現狀

(倫敦二十六日來電)土國首相朱禮克外相伊熱杜內相亞利克沙諸氏現在業經辭職下台由此觀之土國內閣必由國民黨出而組織並實現皇帝退位後推戴皇太子即位亦未可知

否認和平通告

(倫敦廿六日來電)土軍對於聯合國所提通告文之態度尚多疑問之點茲據君府消息謂基瑪爾軍必當主張君府附近設置要塞之權利

土擬提出要求(巴黎廿六日來電)據君府消息基軍所屬幹部現以聯合國提出之和平條件爲不滿意擬向聯合國要求土軍侵入士利斯地方之承認問題茲反對聯合國管理韃靼勃斯勃拉斯二海峽之提議

赤俄兩軍近況(赤塔廿三日來電)據遠東共和國國民革命軍大本營最近通告云革命軍偵探隊已由伊曼出發赴斯頓尼沙村偵察敵情據該隊之報告該村已無舊黨足跡惟去同村探得此外他處戰線均無若何變動

日本電報

久邇宮之賀宴

(東京廿七日專電)久邇宮家已於本日招待皇族及各大臣開催內宴以賀良子女王之成婚

刺令取締暴利

(東京廿七日專電)政府現擬發佈取締暴利之緊急勅令當于下月十日前後由閣議決定

勳丁學生盜(東京廿七日專電)北海道札幌武內明等三名在東京勸工學課詛因生活困難共謀竊取計十六萬元餘當經查獲

紙不穩文書犯(東京二十七日專電)向全國郵便局投寄不穩文書之犯人現在嚴密偵緝中

岩下上告被却(東京廿七日專電)岩下清周之上告現經却下(原審懲役三年)

金谷相竟上告(東京廿七日專電)長崎裁判所宣告處以無期懲役之金谷相竟于二十六日提起上訴

命令專電

▲大總統令

(九月二十六日)

▲特任李根源爲航空署督辦此令▲農商次長羅家衡呈仍就議員懇請辭職羅家衡准免本職此令▲任命楊熊祥暫行兼署農商次長此令▲署農商總長高凌霨呈署司長李徵請免署職另候任用李徵免署職此令▲命任林大闓爲農商部司長此令簡任職存記徐樹瑾着交農商部酌量任用此令▲署國務總理王寵惠呈國務院參議袁良呈請辭職袁良准免本職此令▲任命李書城爲國務院參議此令署國務總理王寵惠呈請將國務院參議曾彝進于沖漢免去本職曾彝進于沖漢准免職此令▲任命殷泰初兼署國務院參議李紹白署國務院參議此令▲派張維鏞前往各省考查實業此令▲署國務總理王寵惠請任命王鈞善劉汝霖署秘書廳照准此令▲參謀總長張懷芝呈請任請任命周慶詩爲陸軍第十八混成旅參謀長應照准此令

中俄交涉

應早日開始

長春日俄交涉談判已告決裂。蘇俄及赤塔代表越飛氏。於廿七日由長春過奉。而即赴北京。理應與北京政府之交涉。早日開議。而將來會議時。以兩國關係之複雜。兩方提案必不在少數。然關係最重大者。當爲下列四案。(一)庫恰撤兵問題。(二)中東路問題。(三)松黑兩江航權問題。(四)恢復通商問題。四問題討論之次序。現在尙難預測。在俄代表方面。則頗欲先議通商問題。訂立條約。以便牽引至事實上之承認。其他三問題。不以爲急。我國方面情形。適屬相反。將來或主張首先解決庫恰撤兵問題。此事或可希望俄國之讓步云。

閉會期中之國會

▲召集臨時會之提議已打消▲第一班參議員之新結合

▲參議長之逐鹿者尙無把握

國會正式閉會時。衆議員鄭江灝等。曾提經開臨時會之動議。以爲達到彼等某項目的之手段。事隔多時毫無聲息。於二十六日該提案人復向國會某當局催促。某當局答云。所謂臨時會者。係恐常會之時期短促。閉會之時期過長。恐有臨時重要事件發生。不能不假臨時會以爲補救之計。今因同人熱心憲制之故。第二期常會業已開會十二個足月。第三期常會。亦轉眼即開。此最短促之閉會時間。豈復有開臨時會之餘地。大多數提案人。以此言於法律事實。均有根據。遂將所提請開臨時會一案。無形打消。故國會方面。連日已無消息之可言。惟聞(二十五日)上午十一時。參議院第一班任滿議員于寶軒蔣義明等四十七人。曾假參議院內第一休息室開『參議院第一班議員聯歡會』以示聯絡感情之意。會討論進行辦法。至兩小時之久。結果訂定簡章四條。(第一條)本會以參議院議員任滿同人組織之。(第二條)本會值年辦事。由會員公推九人分担之。(第三條)本會每年開大會二次由值年召集。但有必要時。得召集常會。(第四條)本會經費每人年捐四十元。至下午一時。始行散會。此外國會中最近爲各方面所注意者。即參議院長改選問題。各方面競爭之人物雖多。然均無把握云。

法公使報告交還廣州灣

外交部前爲收回廣州灣一事。曾電令駐法公使陳籙。就近與法政府接洽各情。已紀前報。玆聞公使陳籙。近已覆電外部。報告與法政府接洽情形。其原文略謂奉電敬悉。當即趨謁法外長。據稱法政府極願遵照華會宣言。實行交還。惟交還時之一切公產市政。必須雙方從長磋商。現擬即飭駐粵領事調查一切。俟籌備竣事。再定開議時期。至法國各報。對於交還廣州灣一事。亦甚贊成。惟均主張以不妨害法國商民之利益爲限。現聞法國政府。已致電駐英法國大使。及駐京法國公使。飭其偵查英國政府對于交還威海衛之意見。法國方面於將來交還廣州灣。恐將援照威海衛成例。特電請中央注意。對於接收威海衛會議一切事務。尚望須愼重辦理云云。

外交團又提出勸告

▲陳籙請實行華會決議

據某方面傳出消息。外交團決議由領袖葡使公使提出兩項勸告。(一)希望中國即速實行華府議案。即行裁兵。將來發生兵變各事。列國損失。須由中國担負完全責任。(二)中國之財政。亟宜整理而到期之外債。尤宜清償。以重信義云云。並聞府院方面。又接駐法陳公使來電一通。文曰。大總統國務總理均鑒。華會終。世外視線。移集遠東。列國希望殷。於是有勸告裁兵之議。是誠關於我國之存亡問題。我國若能善自爲謀。早定國是。則友邦之期望既償。而我亦無授人以乘之隙。蓋遠東大局。有賴均勢。能我裁兵減政。集權中央。均勢足恃。列強利益。得所保障。我國行福。彼佔其利。否則兵變迭聞。長此騷擾。貽人口實。友邦方而愛莫能助。刀俎魚肉。聽客所爲。言念及此。不寒而慄。我大總統總理宵旰憂勤。中外共仰。際此瘡痍待復。民治始造。亟宜履行裁兵。以免列國責難。蓋外交風雲。瞬息萬變。在我若竟失國際信用。而不急起直追。則時機一逝。補救維難。一線生機。恐致滅絕。籙外觀大勢。內審國情。心所謂危。不敢不告。臨電惶悚。不知所云。陳籙謹呈。中樞得此兩種文件。頗爲動容。然以裁兵實行。權不在中央。擬將此項文件。傳閱各巡閱使督軍。以斟酌而行云。

傳聞中之孫文復奉張電

▲以近來有僞造電文者

京訊奉張因孫中山敘止滬上。一再電邀來華。並接孫每由滬來電。略謂迭奉來電。聆悉種切。文一介書生。本乏治國之策。遑言建設之功。多蒙電獎。惶悚何似。惟處居滬瀆。與下野之政客相往還。頗爲欣適。際茲國事旁午。世亂橫流之時。避之不遑。焉能再入塵網。所言逕文赴東一節。本甚情願。無如舉足重輕。惹人注意。故不能行。叨在知已。必不我罪。遠客在座。草草奉覆。敬乞原宥。孫文。

英美兩國之中東路管理法

▲英美公使協定五項說

據某方面喧傳。駐華英美兩國公使。對於中東路之管理方法。業經議定五項如左。(一)根據一九二〇年之條約。尊重中國之管理權。勸告中國自動的整頓該路。以防日人之干涉。(二)對於沿線之土匪。希望中國組織特別警備隊警備之。(三)根據華盛頓會議之決議。要求關係各國共同援助。(四)廢止海參崴之管理委員會。縮小哈爾濱之該技術部之權限。(五)中俄會議對於中東鐵路問題。不宜干涉。

民權運動大同盟之進行

民權運動大同盟。日前成立。其詳情及內部組織已載本報。該同盟以憲法是人民的權利保障。乘此次國會重行制憲的時候。將作一個大大的民權運動。他們有四大目的。就是(一)集會結社言論出版有絕對自由權。(二)普通選擧。(三)勞動立法。(四)男女平權。該同盟這次運動。聯絡各團體作一大模的運動。聞加入者已有平民階級大規同盟。少年中國學會。國民裁兵促進會。新潮社數十團體。在雙十節國慶日擧行遊街示威。露天講演。分發傳單。對軍閥和國會加以警告。該同盟週刊於昨日出版。名曰『民權』聞該週刊于國慶日出一紀念號。露天講演已決定實行。每日分隊赴隆福寺白塔寺。護國寺。各廟會及熱鬧地方。均設有露天講演云。

蘇俄紅軍新組織

協約國傳出消息云。蘇俄兵權操之於軍事委員長朴洛斯基一人之手。所有將領以前俄帝國之軍官爲最多。兵士則用强迫手段使之服從。而其主要之防禦隊。皆爲華人及蒙人。其職務爲保衛委員及執行各委員之祇判斷耳。玆將其新組織略擧於下。陸軍委員會分參謀本部。管理餉精部。軍區(一)亞羅斯拉夫區。(二)莫斯科區。(三)倭爾羅區。(四)喀藏區。(五)倭爾日區。軍制以師爲單位。每師(一)司令部。(二)步兵三旅。(三)騎兵一團每團四中隊。(四)野戰砲兵一團。每團三隊。(五)輜重一隊。(六)砲兵一隊每隊三排每排砲四尊(七)電話及摩托車隊。(八)工兵一隊。(九)飛機部。按紅軍爲數雖多。向無紀律。至軍械之陳腐。子彈之缺乏。更不待言。現因與安哥拉政府條約關係。由委員長飭令南部軍隊大加訓練。並向意國購買大宗槍械援助土國基瑪爾軍。進攻君士坦丁。以期佔據韃靼海峽云。

俄代表反對中東路股東會議

華俄通信社云。據外交方面消息。中東鐵路股東會議。將於月內在北京擧行。此項消息傳出後。蘇維埃俄國代表團方面。以中東鐵路問題。爲中俄間重要問題。應待中俄會議開幕後。雙方共謀正當之解決。此時若有關於中東鐵路問題之會議。俄國當然不便承認。俄代表團業已照會外交部。希望不至成爲事實云

那宣慰使出京消息

蒙古宣慰使那彥圖親王。自奉命以來。因旅費尙期領到。故猶未啓節。刻經蒙藏院與財政部商議多次。財部已允起先撥付。聞那使有準備月內啓行之說。幷聞其宣慰程序。先從內蒙西二盟入手。再推及東西盟。而後相機宣慰外蒙各部落。日昨曾約蒙古議員車林桑都布車林瑞多布多爾齊伯拉穆祺克愼等。討論云一切。

孫中山對其黨員之宣言

▲又宣佈陳炯明罪狀一次

孫中山自粵中到滬後。關於時局之態度。已於其對內及對外宣言內表示及之。最近又有對其本黨同志之宣言一篇。如左。

同志公鑒。文於八月十三日抵滬。曾致海外同志一電。並於十五日發表宣言。想已鑒及。茲轉以事變始末。及將來計畫。爲同志述之。此次陳炯明叛變。非惟文與諸同志所不及料。亦天下之人所不及料。蓋以陳炯明之性質而論。其堅忍耐勞。自有過人之處。然對於國事。常存私心。且城府深嚴。不以誠待人。則早爲文與諸同志所囑及。顧以爲人各有短長。但當繩之以大公。感之以至誠。未嘗不可爲用。卽使偶有差池。亦何至於決裂。更不虞其陰毒兇狠至此也。以陳炯明與文關係而論。相從革命以來。十有餘年。雖元二之際。陰謀左計。稍露端倪。及六年亂件。陳炯明來滬相見。自陳悃幅。再效馳驅。文遂盡忘前嫌。復與共事。嗣是廣州處困。閩疆轉戰。久同艱苦。回粵之役。相倚尤深。方期戮力中原。以酬夙志。乃出師甫捷。而禍患生於肘腋。干戈起於肘腋。不但國事爲所敗壞。主義爲所摧殘。文與諸同志爲所犧牲。卽其本身人格信用。亦因以喪失無餘。果何所步而爲此。此誠所謂別有肺腸不可以常理推測者也。溯民國九年之秋。我海內外同志。所以不惜出其死力。以達到粵軍回粵之目的者。良以頻年禍亂。不但民國建設。尙未完成。卽護法責任亦未終了。故欲得粵爲根據地。羣策羣力。以成戡亂之功。完護法之願。乃陳炯明自回粵後。對國事則有敷衍。對粵事則懷私心。其所主張。以爲今之所務。惟在保境息民。並竊測四鄰軍閥意旨。聯防互保。以免受兵。如此退可據粵。進可合諸利害相同之軍閥。把持國事。可不煩用兵而國內自定。文再三切戒。謂之人身。未有心腹潰爛。而四肢能完好者。國旣不保。吾粵一隅。何能獨保。且旣欲保境。則須養兵。所能養兵保境。無異謂掃境內以養兵。民疲負擔。如何能息。民疲其筋力。以負擔兵費。猶尙不給。則一切建設。無從開始。所謂模範者。徒託空言。一省如此。已爲一省之害。各省如此。更爲各省之害。所謂聯省自治。又徒託空言。誤國不以誠意。未有不誤國者。互各省軍閥。利害安能相同。而僞中央政府。又操縱挑撥於其間。禍在俄頃。何可不顧。保境息民。亦爲幻想。凡此所言。陳炯明雖無以難。而終未肯信。直至桂軍發難。邊隅震驚。始知宴安酖毒之不誣。文以爲自此以後。庶幾可期其恢復勇氣。以戮力進行矣。故仍命諸同志於政治上軍事上悉力助之。俾桂事早平。國難亦得以早定。不圖陳炯明於破敵之後。故態復萌。昔惟欲據粵以自固。今更欲彙桂以自益。北伐大計。毅然不回。文乃自統軍以當此任。以完成護法之夙志。此文率師北伐以前與陳炯明相處之大略也。當文率北伐諸軍。次於桂林。以爲陳炯明雖不肯自赴前敵。後方接濟。當不容辭。初不意其陰蓄異謀。務欲陷我於絕地。自去年十月。以至於今年四月。半載有餘。種種異謀。始漸發覺。其一。文自桂林出師。必經湖南。而陳炯明誘惑湖南當局。多方阻遏。使不得前。其函電多爲文所得。其二。諸軍出發以來。以十三旅之衆。而行軍費及軍械子彈。從未接濟。滇黔諸軍。受中央直轄者並火食亦斷而不與。屢次電促。曾不一應。綜此二者。一爲困我前進。一爲斷我歸路。文所以猶能在桂林據支持半載有餘者。全恃隨行借提廣東省銀行紙幣二百萬。爲陳炯明未及知。得以暫維軍用。及告絕。接濟不至。北伐諸軍。不爲流寇。則爲餓殍。計無所出。始有改道出師之擧。四月之杪。文率北伐諸軍。回次梧州。其本意在解決後方接濟問題而已。及陳炯明辭職而去。文初以爲感。蓋猶以君子之心度之。以爲陳炯明將讓我獨行其志。故恝然舍之也。文雖不得陳炯明爲助。但使不爲梗。亦已無憾。然是電報信使不絕於道。所反復說明者。但使對於大計。不生異同。必當倚畀如故。陳炯明於此。亦願留陸軍總長之職。並稱稍事休息。再效力行間。當時有人建議。陳炯明狼子野心。不可復信。北伐諸軍宜留粵綏發。先清內患。再圖中原。文以此次目的。在於改道出師。且奉直戰事方熾。北方人民。水深火熱。若按兵不發。坐視成敗。則與擁兵自衛者。果何以異。遂決出師江西。悉命諸軍。集中韶州。以大本營設於韶州。文於五月六日親臨誓師。李烈鈞許崇智朱培德李福林黃大偉梁鴻楷諸將。遂各率所部向江西前進。葉擧等所率援桂之粵軍。在北伐諸軍改道以前。已有撤回之議。及陳炯明在惠州。與文電報相商。委任葉擧爲粵桂邊防督辦。令率所部。分駐鬱陽羅高雷欽廉梧州鬱林一帶。及北伐諸君已入江西。大庾嶺已發生戰事。葉擧等遂率所部五十餘營突至省垣。廣州衛戍總司令魏邦平力不能制。在葉擧等。各有防均。乃不俟命令。自由移動。罪已無可逭。然前敵戰事方亟。後方空虛。若有騷亂。前方軍心。必因以動搖。文爲鎮靖人心計。乃曉葉擧等以大義。令加入北伐。共竟全功。葉擧等則以要求陳炯明復出規復粵總司令爲請。文以粵軍總司令部已併入陸軍部。陳炯明現爲陸軍總長。有管理之責。初擬令率所部。自當一面。故以中路聯軍總司令相屬。旋以陳炯明不欲出戰。而欲以地方善後自任。乃命以陸軍總長辦理兩廣軍務。所有兩廣地方軍隊。悉歸節制調遣。陳炯明來電。願竭能力。以副委任。並稱已催葉擧等部。迅回防地。且言葉擧等部必無不軌行動。(未完)

大北新報改期出版

敬啓者、哈爾濱大北新報。原定本月二十日出版。所有籌備。俱已齊全。惟因前在東洋購辦新式機器。海運有誤。迄於昨日始克運到。架設安置。尙須若干時日。茲改於十月一號出版。以昭愼重。但辱蒙遠近各界諸公之惠愛。迭次來函預購。臨時延期。殊覺抱歉。同人只有益加勉勵。務求將來之備臻完善。以仰副諸公之雅誼而已。耑此布達。敬希原諒。

九月十二日

盛世京報社謹啓

赤玉牌葡萄酒

朝與夕！只此一杯 赤玉葡萄酒之常用 于閣下之健康上不但其方法極簡易而其效果且極確 請實驗之閣下必立行首肯也

化痔

痔瘡之種類甚繁有牝痔脉痔腸痔之分又有濁痔色痔血痔氣痔之別究其患痔之原大都濕熱下注醉飽行房陰虧熱甚房勞過度以致筋脉橫精氣脫泄成癈成塊或癢或痛者爲痔服血淋澇管長數寸或黃水紫血脫肛疼痛者爲漏本主人得家傳秘法度製此丹無論新痔舊痔內痔外漏結核成管脫肛流血痛徹心肺速將此丹用白開水送服一丸每日三次縱使數十年極重極危之症連服一料包可斷根永不再發百試百驗每瓶現大洋一圓每料五瓶現大洋四圓另有雙料化痔丹功效尤速每兩瓶現大洋二圓八角每料六瓶現大洋七圓如日久成管另製包愈惡痔去管膏雙料每瓶現洋二圓單料每瓶一圓內服外擦功力更速●上海金湯弄崔氏瓣香廬●奉天大南門裡金銀庫胡同瓣香廬分行同啓

遺精聖藥 媧皇補天丹

此丸係補天氏大醫士新發明純採雄獸之腎壯禽之髓珠珀之英花之冬令精用化學法提鍊修合爲丸有水火既濟之功陰陽相生之妙性資王之功效甚速誠不可思議屢蒙歐美各醫學博士推獎故與市非牟利牛溲馬勃者實有霄壤之別無論老年少年所患陰虛陽萎之年不愈速服此丸俟其藥性達到奮發陽道困蘊丹田陰陽鼓盪琴瑟調和復能壯筋骨補氣血添精髓返老還童如常服此劑雖夜禦數女精神不倦不愧

扶陽固本丸

扶陽固本之秘實補身之良藥也。主治先天不足後天戕伐。命門火衰水火不濟。色慾過度腰膝酸軟。下元虛弱夢遺滑精。年老氣弱陽不舉萎。情竇早開陽莖短小。交媾不樹臨房畏縮。精竅不固交不耐久。腎精衰敗交不受孕。氣血兩虧耳鳴目眩。手淫過甚精敗陽痿。百體委頓精神恍惚。服法每服五丸每天早晚空肚用開白水送下價目每盒現大洋一元每打現大洋拾元新到婦科聖藥月圓此藥能治婦女身體虛弱面黃肌瘦精水不調臨用腹痛等症每盒現大洋二元○外埠函購各藥一概另加郵費

奉天大南門裡金銀庫胡同省長公署東首崔氏瓣香廬

精者人之性命之根源凡人未交媾之時其精涵於血中及至亦媾慾火動極周身流行之血至命門而方變爲精乃人身至實何等愼重若有交媾之時忍精不泄或幼年悞犯手淫精竅不固甚至夢講滑精臨房不舉舉而不堅或見色流精精來交先洩或既交不久精薄精滿此外亦有勞心太過相火妄動以致遺精若本主人得祖傳神方有回天再造之功出神入化尤妙專治腎經衰敗各種遺精及以上諸症功能塡精銷壯陽種子補先天之不足培後天之基礎雖日自髮老翁多病男子陽萎亦能復舉如或不信請連服一月隨至行房時自然腎關堅固久戰不洩且精厚如膠種玉可必本主人如出言欺人誓爲凉血動物○每瓶現大洋二圓每料五瓶現大洋八圓○另製遺精必愈瀉藥○按貼命門能攝精不洩每張現大洋七角總發行上海金湯弄崔氏瓣香廬○奉天大南門裏崔氏瓣香廬全啓○經理新到○四藏青果此藥其味淸凉其性溫和專治口乾香燥咽喉疼痛然去穴滿心開胃止渴生津可稱獨步大合現洋壹元小合現洋五角

上海 人壽醫藥室 餘年氏 秘製

珍珠鏡面散 沈製羊脂珠粉鏡面散專治男女老幼面上雀班粉刺煙容酒刺等類統能治之雙料每瓶現洋五角單料每瓶現洋兩角半

沈製生髮膠 男女老幼脫髮禿頂包可重生新髮黃髮白能轉烏黑大瓶現洋五角小瓶兩角半

美國威爾勃醫生製 **奶香白玉粉** 閨閣女界可代粉用滿面芬香每包一角

上海實羅製藥公司 **湯森氏** 最新發明美容奇藥

生毛髮藥水 此藥效驗神奇長髮極速凡病後虧後血虛血枯禿去之髮及脫去之鬚眉擦之均可重生黑而且亮爲破天荒之奇藥也每瓶現大洋一圓每打十一圓

治雀班 **愈班光面水** 班藥 此藥奪治雀班母班及汗班斑痛等速極有神效擦之數週間即可退盡令人面光如鏡消美容家々藥也每瓶洋一元

治酒齒 **面皰藥水** 擦藥 此藥齒治面皰粉刺酒風粹赤鼻等症只將藥水擦患處過夜即能見効重者再擦即愈消痕減跡誠靈藥也每瓶洋一圓

美容 **皮膚白色素** 奇藥 此藥能令肌膚潔白細膩專治男女老幼面上諸般不美之症擦此散立見奇功眞神妙也每瓶現大洋一圓

痰

痰由咳生痰消咳自止故止咳必先消痰此理人盡知之試問際有何母消靈的消痰藥品係何種則人皆茫然矣僕體弱患咳多年消痰之法恐久咳成癆遂不惜金錢日謀消痰之藥凡流行海上及普通治痰者莫不購食其如服藥雖夥痰咳益甚則痰愈甚日廢飲而夜不眠神疲力乏骨瘦如柴癆象已形勢極可危厥後購得崔氏謹製半夏麴夷照仿單且夕服之以觀其效驗孰意香服未幾忽思睡醒咳止而思飲即痰亦不梗且繼購半夏一打服未罄而痰若失由是咳竟止體亦健於今三年痰咳斷述願製半夏可謂海內止咳消痰之靈上聖品也爰述大略以資介紹痰咳者○直隸警務處王品山謹啓○奉天城裡金銀庫胡同內省長公署東首路南瓣香廬誌

價目每大盒現大洋二元四角 小盒現大洋一元兩角 每打現大洋十三元二角 小盒試服現大洋二角

此發格外從廉 外埠郵匯極便 郵票概作九五

敬啓者時下中國一般撮影界日盛一日刻下正撮影界之好時節

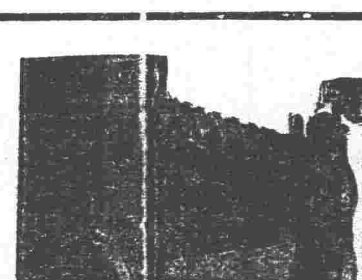

照像機械 敝店特由德英美各國選購精巧無比之照像機器以及照像一切材料從廉出售以酬顧客之雅意敝店開設滿鮮數年係茲將專販賣照像機械爲業以誠實懇切故蒙中日諸君之光顧敝店乃德國優路控滿會社及矮克發會社在滿洲總代理店尚爲英美法日有名製造會社之特約店所有機械華人無不試用種種材料一應俱全

現在庫內豐富請不拘多寡購用一試爲荷

照像材料 奉天浪速町六 **岡田本店** 電話一三三四番 一九五三番 振替大連一〇七一番

在庫品表 定價表 型錄 無費送贈

小賣部 奉天浪速町六 支店 大連信濃町 哈爾濱 烏家石道瓜牙街

一視同仁 專治 眼病、心臟病、外科諸症、花柳病、痔瘡、肺癆病

六百零六藥針一針 小洋八元 痔瘡藥針一針 小洋兩元

其他各種藥價便宜均按小洋計算 每日視貧人五人不收藥費恐未週知特此佈告 有中國人翻譯 本院住在十間房大街小關路北

松岡醫院 電話一四二五番

內科外科 一般診療 **吉田醫院** 日站江之島町一四 電話三二七

一般倉庫營業 並代理商品委託買賣及金融火災保險諸業務

奉天浪速通十九番地 **東省實業株式會社倉庫部** 電話八一四、八二五、八一六番 倉庫現場 西塔大街 電話八一七番

辦理各種貨物之運搬及各地貨物之聯絡貨物

奉天官島町十四番地(貨物棧前) ㋕ **川上運送店** 電話七八一番

東省 請注意

工業校、醫學校、初中高等學校病院、硝皮店、玻璃、染色、草帽、胰子各工廠鑛物研究所並其他各種工廠等

敝店今次爲擴充業務起見凡工業醫學所用藥品以及最近創成之新藥器械等無不破格廉價出售敝店開自奉天以來已歷十有七年凡關於經商上之業務無不求確實迅速今回特以中日親善爲懷故皆破格廉賣不拘多寡惟祈愛顧諸君駕臨是幸

新藥 阿斯豆媽豆路本舖 奉天日站松島町拾四番地 **鶴原藥房** 電話 長三二八番 二五〇五番

本店……日站琴平町六番地
支店……城裡大南門裡路西

本行專辦 銅碘、鋼鐵、五金原料兵工廠、電燈廠、鑛山、油房、磨房、火磨、機器大小工廠所用機械一切修馬路機器等件直接代理兩洋工廠價格公平契約快速實行正確諸位到本行面議証確實

奉天 **同天洋行** 藤田養 電話(日)一四二番 (中)二一九番

軍需品商 合名會社 奉天浪速通二十三番地 **滿蒙商會** 電話 中一三二六 一三六五

營業課目 軍需品、呢絨、毛毯、金鈕、肩章、軍裝物品 一概批發

分號 哈爾濱道外八道街 長六三八

內科外科 花柳病科 一般診療 病室設備完全 入院隨意

奉天城內四平街大街路北(元正金銀行地址) **守田醫院** 院長 守田寵松 電話 日四三九 中三一八

世人無不愛花者 此一枝花香皂 亦如花之足愛爲世界商品各國到處之上流家庭智識階級罔不寵用之其所以然蓋以斯品係以化學的合理的製法而成故也近來有粗惡之類似品請認準一枝花牌庶不致悞

健胃強肺

適有下痢肚痛等症一服本劑見効如神眞可謂整胃調腸之靈藥也

山田正路丸

ヤマダセイロガン

大連 東昌洋行

勸君肚裏稍覺不爽快立服本劑可也如果大意必有後悔不及之悲

資誠堂鑑製

東三省新聞

▲奉 天▼

○張司令對時局之眞相
▲決定暫取傍觀態度

近傳張總司令將取消三省自治歸附中央及聯孫聯段別立旗幟之兩種風說喧傳甚盛茲據確訊張總司令因南北統一未確定國會自身亦未解決對于時局抑已決定暫取傍觀態度以免投入紊亂之漩渦至聯孫聯段及與中央往還雖有其事然皆係私人感情上之作用並非對于時局之手段如現在積極整頓三省軍民各政即爲其傍觀時局之明徵云 (郎)

○汪精衛抵奉矣
▲種齋氏聯袂同來

孫中山派遣代表汪兆銘啓程北上早見滬電昨聞汪氏於廿七日晚間同吳光新及前湖南總司令程潛乘南滿車由連抵奉投寓於西站大和旅館廿八日城內文武官員紛往迎接午間入城晉謁張總司令等汪氏來奉之任務聞僅代表孫中山之答禮其他詳情猶未詳悉

○市政廳積極進行
當道爲振興商業整飭市政故擬另設市政廳以總其成據確息云是事現經王代長與商務會會長魯宗煦迭次磋商之結果決計設立並定設該廳於總商會院內另建樓房一所內設廳長一人科長四人科員若干人計分總務工程捐務衛生四科以資辦公俟樓房告成即當正式成立云 (醒)

○陸軍整理處會議
東三省陸軍整理處統監孫烈臣副監姜超六特於廿七日下午召集各師旅團營長官五十餘名一律到處大開軍事會議討論甄別軍官改革軍制並調動各處防軍諸問題至三時方始散會云 (湖)

○電告中東路防務
中東鐵路沿綫現已實行警備惟軍隊尙不敷分配經孫副司令電令吉林騎兵第一旅旅長李仙舟將該旅全體調駐中東路沿綫以厚兵力並防匪首小傻子竄擾該旅於二十六日分別電告張總司令與孫副司令業已分駐矣 (喜)

○省署猶用舊稱謂
巡閱使署自改稱總司令以來對於一切行文佈告早已有明白宣示凡巡閱使督軍之字樣不得再行使用各機關奉命組謹惟省公署公文迄今尙依然用巡閱使督軍兼省長之名稱殊令人不解云 (化)

○飭禁冒名招兵
總司令部近接駐通遼騎兵旅長穆春來電報告謂有某蒙王在此招兵聲稱奉張總司令命令然查撫公文未知虛實特行請示云云司令部業已覆電飭令嚴行禁止云 (和)

○會商天圖路辦法
天圖鐵路問題迄今尙未解決昨廿七日延吉道尹陶彬及吉林交涉員蔡運升一同往訪日本總領事協商解決辦法云

○商埠警署不另設
商埠局長高濟和呈准當道設立商埠警察署派定張定坤爲署長等情曾誌前報茲聞該署暫附設於六署院內籍以節省經費一俟地面興旺再行另設專署或改爲商埠警廳名義云 (醒)

○周仰庵聘充諮議
葫蘆督辦周仰庵業已辭職張總司令爲顧念舊交計現已電邀其來奉聘爲高等諮議云

○又購到自働車
日前張總司令購到軍用自働車兩輛已詳前報今又自北滿方面購來軍用自働車四輛一係乘車一係運送車於廿七日運抵瀋陽車站云 (湖)

○測量局添寫眞科
陸軍測量局初辦時向有寫眞一科後經陳局長取消現楊鄰葳局長以寫眞與測繪有密切關係決難缺如是以又復添設新購儀器多種云 (和)

○令各縣設法移民
王代省長以奉省各縣山深林密之處所在多有此等地點既易窩藏胡匪尤棄天然利益興利除弊端賴移民故現已通令各縣速即設法移民並准引用獎勵實業及墾殖章程以收效果云 (郎)

○張鎮守派員招兵
綏寧鎮守使張宗昌因所屬各處素爲盜匪淵藪故任以來匪警頻仍原有兵力殊嫌薄弱故於前此來奉請准當道招募新兵一團回任以後刻已派張李二委員來奉招募至於餉糈據聞係由地方上各商家補助未知確否 (醒)

○張旅長率部返防
黑龍江騎兵第二旅旅長張奎武廿五日由江來奉商請整理軍隊事宜旋於昨廿八日晨帶同部下回江而去

○副郵長辭職回國
南滿郵務管理局副郵務長英國人瑞斯前已呈請辭職業經照准現已接替有人該郵務長定于今(二十八日)晚由奉起程赴滬搭輪回國云 (你)

○派兵保護電台
哈埠無綫電台業經中國接收聞二十七日張總司令又接到濱江鎮守使張煥相來電因該項電台關係重要特派步兵兩營前往保護免致不虞云 (湖)

○憲兵司令部擬遷
東三省憲兵司令陳興亞以該司令部統轄三省設在奉省未免偏僻以故現已籌議遷至長春以資適中業已商得張總司令同意惟遷移之期尙未一定云 (郎)

○飭縣立普通中學
此次全省教育會議之第一議案即爲添設各縣縣立普通中學並延長國民級六年若試辦完成後則高等小學可無設置之必要因國民畢業可[illegible]中學云

○紡紗廠運到機器 (和)
紡紗廠向愼昌洋行訂購之機器因工塲迄未修竣未曾北運現下建築工程漸已告竣是以所訂機器前日已運到第一批後當陸續運至約二月間即裝置竣事云

○請緩設航警消息
張總司令爲愼重海防特設航警處於總司令部內並委沈宏烈爲處長經沈處長迭赴營(口)安(東)等處調査結果各港口均已行將封凍自無設立航警之必要故特面陳張氏可於來春再行設立云云聞張氏頗然其說決計緩至來春實行云 (醒)

○通令註銷原領
奉天官地清丈局總辦王明宇以各王公府已經丈放之地原有之納稅糧領多未註銷以致有重徵之苦遂通令各縣佈告民戶如有已經丈放之王產地速將原領到縣註銷以免重徵云云 (喜)

○兵工廠添派稽査
東三省兵工廠當此需用軍械之際各廠工人異常忙碌因恐各工人惰於職務乘時偸閑遂委任稽査許波五鄭等五名隨時檢査以免曠工云 (海)

○鄉自治決定後辦
當局對于自治現正籌備進行聞王代長因人民程度不足故擬儘先施行縣自治至鄉間自治決定緩設以免地痞劣紳藉端騷擾云 (郎)

○各稅局紛紛解欵
財政廳廳長王永江以秋節在即需欵甚殷曾通令各縣稅捐局迅速解欵在案茲自二十七日起若遼陽新民西豐遼中西安各縣紛紛派員解欵到省云 (湖)

○解職軍官請投効
前在江西騎兵旅充當參謀長之郭鴻來前在河南警備隊充當管帶徐惠霖均係奉天人解職回籍殆已有日郭徐二氏日前均在整理處請求投効 (和)

○通令調査畢業生
代理省長王永江爲實行刷新政治以符現代潮流現已改變其從來之保守方針因之對於錄用外洋畢業回國之人材頗爲注意是以昨(廿七日)特通令所屬各縣調査境內有由東西各國留學畢業歸來之學生若干並將其出身履歷詳具呈報以便考核錄用而免向隅云云 (醒)

○貧兒校籌募捐欵
青年會設立之貧兒學校需用經費均須該校自行設法捐募現在該校男教員某君及女教員胡女士因冬季煤爐等項在在需費現已四出募集捐欵想熱心教育者當必樂予施助也 (郎)

○加派委員査商號
王代省長前令工商會派員調査省垣各工商號之資本金及開設時期并執事人履歷以備査核茲爲特別愼重起見又加委分奉縣知事張某等帮同調査云 (你)

○蔡旅長公畢返防
駐吉第四混成旅旅長蔡平本爲辦理叛兵善後事宜來奉報告曾誌昨報當道以其辦理迅速恕其既往勉其將來路事撫綏並令其迅速恢復原狀蔡氏唯唯而退即於昨(廿七日)早乘南滿車返防云 (醒)

○程局長公畢遄返
義縣稅捐局長程瑞林前因繳納徵收稅欵事宜親自來省赴財政廳解繳事畢于二十七日偕同隨員一人乘京奉車回任云 (你)

○魯會長病已痊可
商務會長魯宗煦前因精神患病入院療養今經多日聞已完全就痊昨日已退院家居惟於會長一席個人不欲再事操勞擬辭退之但各商董事堅執不准故現下仍由劉副會長代主會務云

○韓督辦派兵査街
東三省兵工廠督辦韓麟春以該廠兵丁星期放假不時在外滋事情事殊夥每軍人名譽攸關聞現在規定之結果由本星期日起委派上士中士數名帶兵丁査街以免騷事云 (湖)

○新兵暫發舊軍衣
返來召募來省之新兵全未發給軍裝因天氣漸寒彼輩多無衣服昨由被服廠暫發出舊棉軍衣三千套以備分給新兵以之禦寒闕後再行改換云 (和)

○白科員到差視事
東三省陸軍整理處前曾委定軍學處之科員白永清當時戰役負傷未到任茲因傷已全愈特于二十六日到差視事云 (你)

○鄉教育團參觀誌
瀋陽縣西五鄉小學校職教員爲謀教育進步改良教法起見特組成參觀團來城赴各校參觀以資借鏡由攬軍屯國民學校校長夏學文爲團長團員共三四十名先蒞省立各小學附屬各小校次及縣立校考査教管方法及一切新式操典俟參觀完畢即行旋返云 (本)

○師範生來省參觀
撫順師範講習所第三級學生于本屆畢業劉子書校長以各生行將出校肩任教職若不赴各地參觀不足以資實在而增閱歷特率領該級學生三十餘名二十七來省下榻聚隆賓館由明日起分赴各校參觀一切云 (本)

○鳳城學生之鄉誼
鳳城縣學生在省就學者頗多現已組成同鄉會擬上禮拜開成立會其地址暫假大北關東文學校開該會員五十餘人公推東文學校專門部學生王文華爲正會長國立高等師範學生李常全爲副會長藉以聯絡感情增進學識云 (化)

▲長 春▼

○孫道尹監査錢市
吉長道尹孫其昌監査長埠錢市情形因奉吉省長公署令開案准吉林督軍行轅艷電奉令巡閱師勘電爲吉省錢價增漲金融恐慌聞係奸人造謠意圖破懷請切實査拏等因査奸造謠擾亂金融自應嚴拏懲辦惟錢價增漲銀號亦應設法平抑以固金融而定人心務須督復巡閱外合電達希査照等因准此除分令永衡官號妥籌救濟外合令該道尹即便遵照嚴切査拏究辦具報切切此令等因奉此遵査道尹前奉督軍行署電同前因當經飭警察廳長李矜不時到埸監視如査有奸人中弄意圖紊亂金融即飭立予拿辦以靖地面除奉令前因再査有前項情形應隨時拿辦外已具文呈報省長公署備査云

▲吉 林▼

○伊蘭道暫不易人
政界消息伊蘭道尹鄺克莊迭請辭職當局以伊蘭地毘俄疆黨匪出沒無常非熟悉政情精明幹練者莫能勝任擬派前財政廳長榮章氏前往接充不得榮氏同意因乏相當人材仍由鄺氏治理云

○考蔡教育團近訊
教育廳派赴京津江浙考査教育人員五名已誌本報廳定每員發給旅費吉大洋二百五十元各員以銀盤交涱吉大洋每元祗兌現大洋六角三四分之譜統計合現大洋一百五十元之譜計算來往之川資及停駐各地之旅費虧負甚鉅擬聯名請廳再撥[illegible]十元俟批發即於秋節後十月初八九啓行

○運哈銅元之價値
永衡官銀錢號爲活動哈埠金融在哈發行銅元票並將在吉鑄造之銅元運赴哈以便兌換茲聞該號統計先後運哈之銅元約値現大洋四百萬元云

▲營 口▼

○派員下鄉査槍械
縣知事陶紫敷現爲愼重火起見昨特派員下鄉調査農戶自衛之槍械如有未烙火印者着令赴該管警區烙印倘有隱匿不現或被査出或經告發不但槍械沒收且治以私藏軍火之嫌罪云

○遵令選學員送省
縣公署頃接警務處通令略謂警官傳習所現已開課多日尙有未送到學員者茲再令飭各該縣限於十月十日以前務須遴送不得再延聞陳知事接令後即行選拔送省云

▲撫 順▼

○厚生會添設分會
厚生儲蓄會於十九日招集董事開會佟德一會長提議營業日見發達股東又行加增若非多設分會恐難擴充營業各董事亦表同情公推董事王秉南爲經理在開原驛設立分會擬於三二日前去開始營業云

▲安 東▼

○校閱水警及巡船
奉天航務署委員沈成章日前二十四日來安下榻於明湖春休憩一日二十六日檢閱水上警察及漁業砲船以員檢閱畢同日晚車回奉報告一切云

○一署擬修分駐所
本埠第一警察署糧市街分所址向附設於一署內按時派警値崗現該處鉅商捐助鉅資擇定適中地址修築分所日內即可鳩工修築云

▲大 連▼

○英軍艦由威來連
英國軍艦伊逹牙號帶同潛水艇六隻於二十六日下午二時由威海衛開抵埠頭擬碇泊二星期即行開去云

○事務總長已回任
關東廳事務總長土岐嘉平氏現偕同西山財務課長措貝加爾丸於二十七日回任云

○吳光新過連回奉
奉天張作霖之顧問吳光新現偕孫文代表汪兆銘於廿七日午前十時由滬來連當日午前十一時即行乘車回奉云

▲海 城▼

○復聚棧復活消息
連市愛宕町復聚棧前因賠累不堪休業茲聞該機執事又領妥盧蘭浩氏之資本重行開辦現正籌備一切云

○稅局令收機布稅
牛海稅徵收局局長王岱峯令行各分卡謂海境製造洋線機布殊屬大宗出產每由貿販貨床銷售例有營通銷塲稅惟以零星銷售收稅未易詳査僅有負販出境者納以過路稅實屬漏多徵少有誤國稅嗣後令各局卡務査各機房凡製成洋線布者須按定徵收銷塲稅各宜詳査勿任隱漏以重國稅現各局卡遵辦進行云

○各村會保釋無辜
前經王石傑楊巡官査獲游民霍開富霍開邦及王某三名並馬風屯徐區官査獲游民三名均交警察所核辦昨二十五日經二台子梧樹屯諸村會聯名呈請謂霍開富開邦王某等三名皆係有産安業之人非游民可比今被逮捕實屬誤傷各村會甘願力保省釋嘗經警察所長査係無辜准保釋歸農各安業云

○紀區官措置有方
警察五區耿莊子區官紀秀臣前經警察所諭令謂陸軍八旅駐海第三營現因招補新兵急切難募咨請警所協助代招各區辦法不一屢招未成者有之地界査捕游民寨責者有之該區官別具辦法在轄界內向保甲區鄉協商籌辦令各村會分別村之大小戶之多少酌量抽丁一任村會協議竟羅如有閑散之人廿賴投軍者公衆攤出津帖備與養給俾有志投軍者爲之樂從而村民亦無驚擾則警官助理招兵之責庶幾克盡厥職是以知者咸謂紀區官措置有方云

▲鳳 城▼

○承審員新舊交替
鳳城縣承審員張國熙因有他就呈請辭職業蒙高等廳照准遺缺未便虛懸現又派委李培之爲接替査李君在奉充當律師多年法學純熟今來鳳任充法官當有一番整頓云

▲鐵 嶺▼

○勸學所招開會議
本邑勸學所長王顯庭前赴省參與新學制改革會議現已會議完畢日前廿三號返鐵遂通知各校定於廿六號上午十句鐘招集各校長到所爲報告在省會議之結果及有他項之會議云

○各界恭行祀孔禮
九月廿六日爲祭丁之日昨由縣公署通知各界於今日朝六句鐘舉行祀孔典禮當時雍雍穆穆跪拜如儀頗極一時之盛云

○各界籌備提會燈
本年双十節轉瞬即屆日前廖監督招集各界提倡提燈會以資慶祝各界皆表贊成遂推定公欵處經理吳寬三勸學所長王顯庭縣公署科長科員[illegible]路九等爲籌備員云

▲哈爾濱▼

○沃局長電告晉京
全綫六十九站督辦公所議路軍司令部吉江兩交涉局路警處警察管理處赤塔長官遠東政府公鑒本局長准於徑日帶同隨員晉京列席股東會電有局務以副局長鄂汾別爾格代理

○丹領開慶祝大會
本月廿六日爲歐洲丹麥國國王誕辰駐哈領事雅國先特於是日在領事署開慶祝大會以表敬忱並准於上午十時至十二時接待外賓云

○管理處擬招警士
東省特別區警察管理處長金榮桂近鑒哈埠日軍撤退凡日人之領事館局所會社及銀行等胥歸我警保衛前有警額勢不敷用故擬再添招若干云

○難民過哈赴長春
月之廿四日由俄境莫斯科一帶回國難民一百三十八名行至滿洲里向路警第六段請掛火車以便回里路局當掛貨車四輛由滿來哈即赴長春歸鄉里云

▲洮 南▼

○所長注意路政
洮南縣警察所長江君鐵山視事以來對於行政衛生諸事加意整頓不遺餘力故洮街道路灘塲不堪該所長完飭令各區抓賭煙賭各犯送入清潔會按日出工平治道途以便交通警官辦公認眞如江君誠不可多得矣

▲輯 安▼

○新築砲台已落成
地胡匪四起商民不安業民不聊生鬯有如輯安之甚者前歲鎮近在江干分業繁盛胡匪垂涎已久幸十一混成旅一團二營五連連長孟憲臣駐紮斯土佈置有力防範嚴密始慶安枕惟以青紗障起非有相當的預備不能殺匪人之膽各商號不惜鉅資建築砲台四座費欵四千餘元年座砲台抬鎗四顆(輪匪稱該鎗大敎驢最怕)軍警鄉團胡流換卡說者謂即大帮股匪亦難免散而生畏云

▲法 庫▼

○王參謀點驗騎兵
本邑哈拉沁屯來人云騎兵第一旅二團業已完全成立刻經保安總司令部特派參謀王子全前來點驗於十八九兩日點驗哈鎮及後新秋一二營該兩營人馬整齊軍紀嚴肅王參謀點驗畢即宣示總司令之訓諭以資導守廿日騎兵旅參謀長陳銘三二團團長于廷選等陪同該參謀長過法前往通江口點驗該團第三營矣

▲綏 中▼

○恭祀關岳誌盛
九月二十七日爲祭祀關岳之期本縣梁知事先期在城內關帝廟高搭席棚陳列各種祭品是日駐綏第五旅齊旅長劉參謀長二團李副官一營高營長二營王營長三營孟營長縣署梁知路事警察黃所長劉團常黃總甲長劉區紳於早三鐘親行三鞠躬禮分別主祭配祭讀表作頗極一時之盛

○三連査夜獲匪
本城南關雙升慶錢商於昨廿六日早一鐘突有身穿軍服手持大槍者二人進屋搶去票洋六百餘元撞開市門携欵逃跑行至西街被二團三營十二連三排長率隊査夜拿獲一名逃去一名當提獲之犯送交該營審訊供係某營軍隊自認搶刼不諱即行呈報上峯懲辦云

▲伊通州▼

○農務會修理倉廒
本邑農會新任會長秦雲階副會長黃伯如任事以來力加整頓會務茲有鑒於倉廒毀圮不堪儲谷遂議決重加修理不日工程告竣即行收存新谷云

▲阿什河▼

○儲蓄會繼續貸欵
邑奉天儲蓄會哈爾濱分會辦事員侯廷弼君前者由奉總會請來之欵奉票卅萬元如數貸出當即暫行停止旋由侯君親自赴奉向總會又請來現條若干仍照前繼續放貸茲因節關臨稱需錢者多一般前往貸欵者大有應接不暇之慨云

○馬協領擇吉喬遷
邑協領公署左翼協領馬立庭君於上月在邑東街某胡同購妥洋式新房一所計共屋十餘間當經馬協領略加修補現已竣工院宇精潔輪奐重新擇於日內喬遷各界因馬協領在地方上對於一切事項頗能爲人民謀福利擬於其喬遷時贈作賀聯已有多人發起贊襄者定不乏人想屆時必有一番盛況云

▲黑龍江▼

○砲兵團奉令剿匪
黑龍江陸軍廿九師砲兵廿九團團長吳少泉奉上峯令飭派軍隊赴安達拜泉一帶剿匪茲聞該氏當即派遣二營於廿三日出發前往剿捕云

○許顧問組織道會
奉天總司令部高等顧問許蘭洲於日昨(九月廿四日)來江下榻於軍署聞該氏係奉張總司令之命來江組織道院會地址業已採妥設於龍沙公園四鄰(俄國領使館舊址)開會之期已擬定十月九日云

○大洋匯兌券漲價
龍江錢法毛荒日甚一日大洋與匯兌券凡於無日不漲八月初旬大洋九十一吊匯兌券六十七吊今九月二十五日大洋漲至一百十二吊匯兌券八十四吊一般商民吃虧甚巨未知當局何以善其後也

▲海 倫▼

○派員改編保衛團
海倫縣知事信象三蒞任月餘對於行政一切無不盡心圖治茲該氏現因四鄉自成立保衛團以來每遇胡匪實無對敵之力不過担任虛名査其原因實爲素無教練所致特於本月十八號擬定爲署內登記員史子樹及稽査王廷棟等前往四鄉改編一切云

▲綏 稜▼

○宋校長辦學有方
本邑高等小學校長宋鵬舉籍隸奉天來江有年品學兼優歷經倡辦地方公益事項今春經紳民推爲小學校長任事以來對于校務異常注重甄別教員考核課程研究國文地理歷史提倡科學格外嚴厲力除學生僞題遞稿帶抄各弊並將宿舍講堂從新修理煥然一新對于衛生尤能格外講求說者謂該校長辦理學務實屬有方云

○傳隊長公畢回著
縣公署守衛隊長傅□順日前奉派赴綏匯解八月份經征欵項已誌本報傅隊長業將應解之欵交由綏化銀行如數匯省並將應辦事宜辦竣即於九月十三日回縣銷差矣 棱三

○李軍需因公赴海
駐綏陸軍二十九師五十八旅百十五團二營軍需李紹勳現經該營包營長派赴海倫團部面稟要公暨請領軍費該員業於本月十六日率護兵二名赴海矣

▲肇 州▼

○農務會修城竣工
肇州縣屬荒區人民稀少建設之初未至盡善壕雖有而不深門雖設而不關際此股匪擾害庶民此遷彼移靡有定止而攻城破鎮之說又不絕耳王知事有鑒於此當協商縣區農務會長陳子新計議三提議修築城壕以防不虞現經二君操作完工鄉區未城避難者莫不稱道不置云

○張隊長出發剿匪
本邑二路游擊隊長張永極久歷戎行智勇素著茲因茂興界發生匪患奉縣知事之令督隊往新誓必滅此朝食諒此役也定能直擣匪穴肅淸醜類姑待誌之以觀其後

新潮飛沫

乞丐問題研究
（端木鑄秋）

近代的慈善家對於救濟社會的各種事業竭力設備雖然我們不敢說有什麼大的成效在那里但是他們也可說是已經盡其能力去做了社會學者更將一切社會問題提出來作學理的研究討論救濟的方法獨有乞丐問題討論的人還不多要是說乞丐大微賤不足爲他們費心血我想太家必不致有這樣勢利的眼光硬把乞丐排出社會以外不承認他們是貧窮的人類而去研究假使因爲這個問題太小所以乎界了那麼乞丐在社會上占據的部分幷可見得小我們只在門口站一會立刻不以看見衣服破爛形容枯槁的人們哀懇求救凡有眼有耳的人沒有不覺得這可慘的景象的倘若像這終日接觸的事情尙且忽畧過去又何能發覺別種問題去研究討論救濟之道呢？因此我早就決意去研究這個問題只是一向沒有得着機會所以遷延至今還只空抱着一個志願初夏的時候同着幾個朋友聚會談到這個問題大家都抱着十二分熱誠願共同研究我得了這一次的鼓動意興勃發不可復止我想凡是研究一個問題必定先要對於這個問題十分明瞭纔可所以第一步工夫就是調査暑假我回到安徽去沿途對於乞丐極其注意在故鄉月餘用在這上面的時候更不少祇是個人見解有限況我做的工夫究竟不多這篇文章在我只當做一篇發凡藉以喚起大家的興趣共名研究罷了

社會演進是部分的不是全部的但是我們總不能對於社會演進表示滿意除非社會的各部分已同等的演進乞丐是社會演進的一大阻礙乞丐的生活非但不是現社會的生活簡直是非人的生活試看一件極鮮麗的衣服上面染了小小的一塊斑點尙且失了所有的美觀何況社會上有這無量數的乞丐豈不把先華燦爛的文明汚染殆盡了麼？即以國家主義而言大概通常人所承認三大要點就是富强智現在國內充滿了耗財的乞丐以若參爲生經濟能力焉能充裕國的自身木不會强盛之所以能强全靠建强的人民現在人民一部分衣食不週飢寒交迫從何强起？既沒有充裕的經濟又沒有建强的體魄教育更不必提起了貧窮而無教育的國家能够生存麼？國家主義又將從什麼地方講起呢？所以不問你從哪一方面着想利己的或利他的廣義的或狹義的乞丐問題是現代極重要的問題之一乞丐無論如何不可聽其一日存在的(未完)

批 示

▲財政廳批示
原具呈人劉子良等 呈一件爲査明小北門外柴草市遷移懇准報領官地由 呈悉査該處之地係屬多年柴草市不能丈放前經多人報領均已批駁在案該氏等砌詞請領亦不准此批

原具呈人王志成 呈一件爲報領大西關王翰林第一不通行胡同官地由 呈悉該民報領之地有無妨礙糾葛仰第四警察署會同本廳稽査員黃覆再核副呈批發此批

原具呈人朱硯章 呈一件爲報領小南關風雨台東南官地由 呈悉該民報領之地有無妨礙糾葛仰第三警察署會同本廳稽査員勘覆再奪副呈批發此批

▲實業廳批示
原具呈人王保權 呈爲創設工廠當用約品請發護照由 呈及保結均悉査該商請發製造雲母鈕扣各種葯品護照並未註明每種需用若干無憑轉請茲將保結發還仰即擬定採運數目另具殷實保結呈候査明核辦所請發給永久護照一節礙難照准此批

冠蓋往來
▲井島少將(關東軍軍醫部長)二十八日早來奉

▲張奎武(黑龍江騎兵第二旅長)二十八日早赴長春

▲趙維綱(東三省軍事顧問)二十八日早來奉

▲鮑英麟(營口海防營長)二十八日赴營口

▲鄺克莊(衆議院議員)崇文(白旗都統)商衍瀛(保安總司令部顧問)二十七日由京來奉

▲周肇祥(前葫蘆島商埠督辦)二十八日早赴葫蘆島

▲川原海軍中將 二十七日晚由京來奉赴旅順

▲早川千吉郎(滿鐵社長)二十七晚由長春回奉赴安東

▲常蔭槐(保安總司令部軍警執法處長)帶隨員六人赴錦州

▲皎冠三(獨立騎兵第四連長)帶新百四十名二十七日早赴新民兵

▲王寶魁(第一師第一旅第一團附)帶新兵百六十名二十七日早赴北鎮縣

●奉天各糧行市(九月二十八日)

●各地電報

●三省官銀號匯兌行市

取銷哈濱分館
本報業在哈埠設立支社由陽歷九月三十號起將報紙[illegible]自行

神皋雜俎(本欄歡迎投稿)

小說

社會小說 徐生自傳(八二) 儒丐著 恭轉載

第十一章

這日我和老廉完了功課。相商到清輝館吃個客飯。不用回公廨去吃飯了。晚上回去一睡覺。好不好呢。老廉為人我已說過了。他是很隨和的人。而且年紀比我長了好幾歲。諸事總以老大哥自居。他常說。年紀大的。應當俯順着年紀青的。因為年青的到處都有樂趣。年長的只在後面跟着。便能有樂可享。若不順着。反倒沒有樂趣。其實他也知道我上清輝館。是別有用意。只是不便說破。樂得到那里。大家玩一玩。當下我們由學堂後門。一直到清輝館去。我們的同學。正開晚飯。千代和愛子見了我二人。自然有說有笑。說你們為什麼一個多禮拜沒有來。我們說。天天上這里來。那不成了東食西宿。一個禮拜來一遭。也就不少了。千代因和我說。我教你搬到這里來。你總不搬。可是你又不能不來。這不是自尋苦惱麼。我方要說話。老廉故作不悅。把嘴一噘的挺高的。和千代說。我們來一當。你就教老徐搬了來。我總沒見你和我說過一次。難道你這里的客人。非得經你選一下子。你不教住麼。千代見說。斜着眼睛。把老廉看了兩眼說。你自己看看你那樣兒。你還希望我請你來住麼。凡是在我這里住的。都得經我選一下子。若照你這樣子。別想我選中你。我們見他說出這話。都鬨堂大笑起來。老廉更作出有氣模樣。連說好好。你選不上我。我亦不教老徐往這里搬。非向我說幾句好話。你別想老徐搬了來。千代一聽。纔跟他說了幾句話。並說明兒你們搬來。我單單不跟你要錢。作為酬勞。你還不樂嗎。老廉見說。果然樂得手舞足蹈起來。這時千代教他妹妹愛子。給我們去端飯。老廉一定要喝酒。他說千代在他身上。向常沒說過這樣甜蜜的話。今天居然這樣優待。不可不飲。只見他右手握着拳頭。左手直摸他那如號似的腦袋。千代也好。真給他湯了兩壺正宗酒。少時酒飯已畢。俄們又說說今天的功課。千代完了事。也追到我們這間屋子。問我說。你到底搬來不搬來。我跟你說過幾次了。你怎麼老這樣因循呢。我不解他為什麼。一死教我搬到這里來。論他這分意思。固然是很可感激的。但是我又怕關係太密了。惹出笑話。還是以不搬來為對。可是又不好再為拒絕。因和他說。你這里此刻沒有好房子。我不願住。我只喜歡臨着庭園的那間屋子。空氣又好。而且還可以觀玩花木。又在樓下。你能把那間房子騰出來。我就搬來。但是那里有住人着。你能無故攆人嗎。千代說。我能。你等着吧。(未完)

寫情小說 珍珠樓(三七)(冷佛)

第十章 禽信雖通

可憐這年少無知。被這一路軍棍。打的狼號鬼叫。比著蘭子那裏。所挨的懶驢鞭。還要疼如十倍。打了個呲哇咧嘴。爺媽亂叫。老郭合小程二人。看著這一路痛打。自然歡喜。因不願再去起訴。眼看著打完軍棍。等著區長那裏。分附書記官道。速寫一張條示。即行斥革。又諭令老郭等道。你們也下去看看。如你們私下。完結不了時。還可以來區報告。我速你們一干人證。仝行送縣。說著。又命巡警。將已革的謝中。暫行看押。如其私結不了。好備文送縣。左右亦齊聲答應。老郭小程。急忙退下。到家因醉鬼夫婦。已立押結。夏三又極力播弄。想著要乘此機會。仍然出賣。劉氏亦贊成此說。料著蘭子的容貌。足可以賣到千金。除了中人介紹費。也還能剩幾百。遂忙予夏三計議。出賣之法。這時這蘭子心裡。已經覺悟。自己也知道命苦。必是前生造定。無計可逃的大數了。由此倒打起精神來。噯也多噯。歎也多歎。好容易過了一個月。將次把傷痕養好。這時已天氣甚冷。這日他噢了晚飯。十來對鷄。關進窩去揣窩。隨著又出來叫狗。只見有一個少年。門外經過。穿一身皂布衣服。分外的顯著俏皮。又兼著眉目清秀。皮肉白存。一見這叫狗的女子。是個絕代的麗妹。不免也仔細看了看。四目相視。恰恰都對了光線。當時那蘭子臉上。紅了又白。白了又紅。合那男子一看。有如怨慕的神氣。那人的心裡說。怎麼這樣破落門戶。跕有這樣美人。眞應了『貧女如花鏡不知』那句成語了。(未完)

筆記

▲文藝叢考(續)(陶明濬)

▲古詩

宋人王伯厚曰。古詩十九首。或云枚乘。疑不能明也。驅馬上東門。遊戲宛與洛。辭兼東都。非盡是乘作。趙甌北曰。漢武宴柏梁臺賦詩。人各一句。句皆有韻。後人遂以每句用韻者。為柏梁臺體。然柏梁以前。如漢高大風歌。荆卿易水歌。又如鐃寶諸寺。可知此體相傳已久也。

謝榛云。唐山夫人。房中樂十七章。格韻高嚴。規模簡古。駸駸乎商周之頌。至蘇李五言一出。詩體乃變矣。

師友錄曰。五古換韻。十九首中已有。然四句一換韻者。當以西川曲為宗。此曲為鄜衍所作。而詩誤歸入晉無名氏。不知何據也。又曰初唐或用八句一換韻。或用四句一換韻。然四句換韻。其正也。此自從三百篇來。亦非始於唐人。若一韻到底。盛唐以後漸多矣。四句換韻。更以四平四仄相間。為平韻換平。仄韻換仄。必不可叶也。

滄浪詩話曰。有以嘆名者。如古詞之楚妃嘆。昭君嘆。以愁名者。如文選有四愁。以哀名者。選有七哀。少陵有八哀。以思名者。如古詞有參夜怨。玉階怨。以且名者。李白有靜夜思。以別名者。如子美有無家別。垂老別。新婚別。

譚叢

▲霍大膽

某村有霍某者。恆夜行。不畏鬼魅。自稱曰霍大膽。又為人俠義。性嗜飲。一日入城。酣醉酒肆間。晚乃揚鞭就道。行未數里。天已曛暮。星光照曠野。數十步見人。而馬屢咪咪不前。凝目視之。則榛莽荒梗之間。閃出火光一簇。忽忽行極迅駛。策馬追之。狂奔莫及。乃縱轡隨之行去城三十里。至一村。一家茅屋三椽。無籬垣之繞。火光不戶而入。時霍某酒力漸醒。自訝曰。此殆所謂鬼火者也。於是繫馬草際。以手捫戶紙裂之。見此火已作人形。置雙丸於皂上。向之羅拜。已乃入室。霍移視之。一婦人繫繩屋梁間。並鳴鳴飲泣。作傷心狀。益尊自盡者。鬼亦為之周旋。似甚勞者。霍此時俠氣復發。胆壯甚。啓戶而入。取雙丸置腰間。自度曰。此亦其所魔人者。屏氣息伏梁間。而瞻其所為。時婦人已自縊矣。氣奄奄逝在目前。而鬼若不勝其歡者。霍乃抽腰間佩刀。力砍繩斷。鬼見婦墜。張皇失色。俯睇良久。復繫如前法。如是者三。霍皆以力斷之。待最後。乃下與鬼搏。鬼以氣噓之。霍亦噓之。見鬼漸退。乃盡力噓之。竟致魂於屋壁間。鬼哀求饒命。霍曰。有如此害人妖魔。還欲生耶。力以刀砍之。中鬼肩。仆。鬼大號。不類人聲。旋見黑氣一團。滾滾匝地散。時已鷄鳴星稀。其夫自他處歸。霍告之以故。甚感謝。共撫婦人。天曙亦蘇。乃出雙丸置地上。足踏之輒且毅。斧劈之亦不碎。村中人皆在觀之。後炙之以火。復唧唧作聲。火猛乃化。 鳳城省二師範生楊國楨

別錄

▲警犬學(九) 軍用犬專家 警犬專科得業士 克歐(顏光國)

第二章 外洋警犬

其所注重者。只在扭撲逃犯。或遇現行犯。當場拒捕時。幫助巡警攻擊而已。此等犬。須有聞嗅性質。並異常猛烈。余本人曾經躬自試驗。其勇敢性。若非常有嘴籠。余即為撕裂矣。尚有一事。調查。乃須特加注意者。即各處報告。追蹤覓跡之事。多張大其詞耳。報告者。固希圖其陳述。得受歡迎。遂多舖張其事。正恐不確。抑且不可能也。余因欲考查其實在眞據。故在德比二京。實地試驗。特意留踪。令犬追尋。而該犬追之。稍遠。即顯意意。實未能每次必獲也。至德京之犬。確有較比京為佳者。然亦有時竟遭失敗。論及此處。即憶外洋警犬會所出版之袖珍警犬全書。覺各書中所載。各處警犬之功績。每遇追踪之案類。不免有所舖張。按敘意。以為凡作警犬之書者。應純粹叙述實際。不宜粉飾。致涉離奇。誠實名譽。固其重要也。此後即到德國。而見警犬總辦克連少尉。據該少尉之意。犬之實貴處甚多。茲將該少尉。致余之函。詳列於後。

啓者。犬入柏林警界。已有三年之久。對司法警察追踪逃犯一事。其著功績。俾警察得知罪人之隱匿處。所辦之案極多。茲以不暇詳論。總而言之。本京之舉。凡一切盜案。命案。自盡案。搶劫案。遺失案。偷竊案。日見其少者。警犬之力也。其功誠不可泯焉。柏林警察總監王司丟班勞同署名 (未完)

醫話

▲宗之醫話(沈宗之稿)

▲醫案

心腹痛。病因複雜。治法。差以毫厘。謬之千里。眞心痛。旦發夕死。無治法。所云心痛者。皆包絡或胃脘病也。類分九種。一曰蟲痛二曰注痛。三曰氣痛。四曰血痛。五曰悸痛。六曰食積。七曰飲痛。八曰冷痛。九曰熱痛。此修園論心腹痛。各等名稱也。

經云。痛則不通。氣血瘀滯也。通則不痛。氣血調和也。通之法。各有不同。上逆者。使之下行。中結者。使之旁達。虛者。助之使通。寒者。溫之使通。非必以瀉下為通也。余友某君。經年腹痛。犯則數日不食。臍腹冷如冰。四肢發厥。飲熱酒稍緩。以形勢度之。係寒症象。惟服熱藥。則更劇。消導劑。通瀉劑。皆不效。有時噯氣吞酸。喝吸困難。因憶及久痛症無寒。四肢發厥。恐是熱厥。因按中鬱旁達。疏洩肝木之法。先以四磨飲。即沉香烏藥只樸之類。痛漸減輕。轉攻痛於下部。又服金鈴子飲。即元胡川楝子之類。數劑全愈。此症若以腹冷肢厥。恣用熱劑。恐再經年。亦難愈矣。又王君者。某機關司事。腹痛每年一次。犯則通身戰慄。呼噓欲絕。有時氣閉昏迷。各種治法。皆無效驗。後痛極。自購巴豆數枚食之。求死而矣。不意食後數小時。大便下結糞。堅硬如球。而痛止矣。由是每腹痛。即食巴豆。亦必下結糞。而愈。屢試之。此即吳鞠通所云。燥氣化火之類歟。蓋亦其人。臟腑枯燥。津液不運所致也。此症係王某同事人。述於余者。余曰。某食巴豆痛愈。亦屬行險徼倖。恐再食之為害。某弗信余言。今夏果又腹痛。仍食之。不意下結糞。後竟變洞瀉致死。按巴豆性烈而燥。前食雖屢效。亦屬屢傷眞氣。況津液枯涸之人乎。

品花

▲天桂之寶紅(霞儂)

聚仙樓上。小飲微醉。友人三五。聯袂尋芳。歷數處無一當意者。最後至天桂部。肥六郎所識者寶紅。即寶卿之易名也。校書以濟南麗質作塞北名花。態度安閒。肌膚豐滿。布衣淡粧。猶增清媚。雖顧默無多語。而謙和異常。較之以打罵爲上勁。以矯枉爲攏絡者。實有霄壤之別矣。該部自來喜移轍。金榮從良後。其以校書爲臺柱云。

▲韓又慶君鑒 茲據某君投函尊著『酷中錯短篇』小說係由上海快活雜誌』中所抄襲此等事殊於品德有碍以後望勿投稿再君作京都哀鳴一篇證之前事亦只好割愛幸原諒之此候撰安 儒丐頓首

□雜報□

△奉天▽

氣候突變

入秋以來天氣驟寒廿六日晚降暴雨冰雹廿七 北風甚厲非常寒冷廿八尤甚雖着棉衣猶覺不溫大有初冬景象農人言現下禾稼固已收割而蔬猶未收穫天變若此不免受害云

糧價低落

今年秋成甚佳是以近來各色糧價日見低落如便米已由五元餘落至四元餘大豆由二元餘落至一元七八其他如高粱小米等亦日形減價人民咸歌大有慶樂豐年云 (郎)

毆傷學童

大南關金姓私塾而有方姓學童年方八歲二十五日被塾師以界尺擊其頭部傷腦甚重現已三日神志不淸乃其父已將該塾師控告矣 (和)

代師還債

會仙茶園由哈來奉之坤伶小鴿昇續奏技數日始行規定包銀聞該伶此行係代師還債因其師曾欠該園包銀若干是以前來代償若該伶者亦難能哉查該伶現年不過二九色藝均臻上乘洵有造材也 (化)

吞煙嚇人

赤十字病院前日有一馬姓少婦因吞服鴉片經其親屬抬往求治據聞該婦係新過門不多日好吃懶做行動如風車一般且不時上街頭站立或買食物吃其姑因新媳婦怨之廿六日晚相與閒談借端諷勸該婦當時不語廿七晨即將鴉片吞下其夫見之以告其姑其姑以媳婦若此又氣又悔急找來媒人抬至病院亟治詎料灌救結果大夫曰『哼他的不好他的大大的心壞啦』人問何故又曰『你們的看看鴉片少少的吃要死的心思不是』衆人悟其意又氣又笑然親屬因無幸其媳之死者仍好言慰之而使之保養云

喪夫有夫

大南關下頭住劉洛二之妻某氏年貫花信貌亦楚楚可人在娘家時本係風流人物于歸而後因劉洛二約束甚嚴稍蕩婦道上月劉洛二因病物故該婦將喪事辦畢歸還娘家現與故舊某中度日去矣 (湖)

居喪不哀

北關富室子馮自潔年方弱冠嫖賭兼施其父新喪僅九日馮某昨即在平康德義樓大開讌會並招妓女銀花金桂玉花等莅侑酒云 (和)

傭婦行竊

大東關鮑鑾寺胡同劉某家於二十五日僱到一女傭年四十餘歲劉某令其找保女傭以爲過二三日再行覓保劉某亦未介意該女傭忽於二十七日早飯後聲言赴街求保即行外出及劉某之妻吳氏將赴戚家覓手鐲已不翼而飛始知被女傭竊去然已不知去向矣 (喜)

忍餓風流

有張永軒者係無賴子兼有阿芙蓉癖因無錢供黑白兩飯遂攜衣服典質得小洋兩元三角行至小南關達善及院胡同被密賣淫李某之婦强拉入室遍令雲雨將張之錢盡數掏去經張哀懇謂飯猶未吃癮猶未過請賜幾角李婦乃將票洋五角擲於地上張即拾去如此荒唐鬼殆亦爲人世所絕無僅有也 (海)

犬遭軋斃

昨廿七日午後京榆車到站在站台之北忽有犬自越軌道車停不及即時輦斃見其頭壓下皮肉粉粹爲狀至慘迷信家咸謂犬之遭此必係前定云

疑猫爲賊

大南關柴火市胡同住戶陳某昨晚夜半後忽聞北窗戶悉率有聲陳即呼醒其妻聲言有賊旋又慌忙出戶追捕追至窗外見有黑影一條直上房頂及細視之乃係比鄰某姓所畜之猫斯時左右住戶及巡邏警察聞嚷有賊咸來訽問說經說明原委無不掩口葫芦云 (郎)

△安東▽

國貨暢銷

本埠南洋烟公司近又運到大宗新製寶塔牌紙烟折價出售附贈獎券兌換本牌紙烟空盒又可兌換三十色精美畫片故一般人爭購吸食將來定可暢銷云

△鳳城▽

匿物賠償

本邑南街和順慶執事胡廉三之妻日前懷抱嬰兒(用袂被包裹)往王家胡同華茂照相館趙雨亭處照相及行時將袂被遺下旋回該館尋覓竟被趙某藏匿堅不交出當經胡某據理力爭趙知難以隱匿奈原物無顏交出遂甘願賠償紅旗布十二尺始行了事云

△蘇家屯▽

警察獲匪

瀋陽縣南路區官金秀峯每逢青沙帳起一必常督率警士查道以保公安玆昨又派巡長趙景文高福用帶警八名前往城邊子一帶查視行至龍王廟村前正遇胡匪陸國臣等打劫行人被該警巡長勇往直前捉獲胡匪一名帶區訊問供認行劫不諱現下已將匪送省法辦聞者咸謂該長警克盡厥職矣

劣僧宜懲

本埠七聖祠廟住持僧緒妙吸食鴉片包庇暗娼種種劣迹不勝指數又復浪擲金錢毫不顧惜如去歲爲伊母樹立貞節牌坊花洋証數千元其明也現下激動公忿被周郁文臚列種種劣迹以盜產濟俗等情在縣呈控查七聖祠原係會廟並非子孫叢林以公共之產業而任若輩揮霍本城商會竟而置之不理不知何故若不趁此時嚴加取締恐再越數年其不致破產者幾希矣

△本溪▽

設賭拒捕

縣署司法巡警於九月二十六日午後三句鐘赴本街商團團長張忠禮家拏賭適張在家喝令賭犯拒捕致將法警打傷四名警雖受打擊並未退却僅捕賭犯施玉淸一名連同賭具送縣法辦該團長應受如何處分容訪再誌

△四平街▽

馬店開市

本驛鐵道東由公主嶺同盛合分設之馬店於昨二十四日開市懸旗結彩規模宏大車馬盈門各商號前往致賀頗不乏人該號主任已張貼佈告聯絡南城馬客北荒賣主藉以擴充營業云

△新民▽

警官更調

新民二區平安堡區官王伯勳被該區公民在省警務處控訴撤差遺缺即由該區喇嘛堡子巡長馬煥廷提升所遺巡官之缺則以該區巡長孫旭東補充均于本月二十二日接收淸楚分別視事矣

△桓仁▽

胡匪猖獗

桓邑東區二道嶺子兩等學校於九月廿日早晨忽來胡匪百餘將學生綁去六名教員綁去三名又到糧戶胡姓家綁去人票四名行至橫道川街內東區警察截擊將該街房屋盡付一炬當由城裡派馬步隊隨後追擊能否將票

△洮南▽

巡長提升

洮南縣警察二分駐所巡官吳君荊山因事被所長江鐵山撤差遺缺即以六派出所巡長王君耀宗升任該王君警學畢業精明强幹此番升任巡官對於警政必力加整頓矣

追悼盛況

駐洮游擊隊統領張君仙濤與警察所長江君鐵山見剿匪陣亡軍士警士甚爲痛悼於九月十九號通知各界在鬼王廟旁辦追悼大會以慰忠魂是日也文武長官及各界齊集靈前弔唁並將徐營長活擒之胡匪綁至靈前祭奠當場梟首示衆大快人心云

△遼中▽

局長得人

本邑郵局局長李千彬人極老成作僅幹練久爲各界所欽佩査該局長任事以來對於郵務異常認眞對於郵寄人民和平接待局長若此謂爲得人誰曰不宜

△冷鎮▽

誤控所長

遼中縣警察所長王立廷被控各節昨經吳委員逐條調查半屬子虛復經軍警執法處委員關玉二君重查虛實聞已取具原告之保係似有誤控之處諒委員等必秉公呈覆矣姑誌之以觀究竟

△樣子哨▽

病涉無虞

樣子哨爲樣水環抱南邊橋口早經宋子用縣長佐治斯鎮時修築大橋一架行旅稱便北橋仍屬木板每逢河水漲發時板橋即不能舖設必用船渡前該船主只用小船一隻行旅病之目睹困狀特修造大船一隻現已入水可載三十餘人是以往來者無虞病涉云

打碎玻璃

樣鎮西街趙子淸西邊人生有一女年已二八情竇大開每日倚門賣笑招引流氓明舖暗宿幾無虛夕昨二十日晚間有李某宿其家中爲同道者所嫉視竟於十二鐘後由窗擲來大石一塊將窗上玻璃打碎一對野鴛鴦正圓好夢受此虛驚當即折散云

△大民屯▽

商號失竊

大民屯鎭商號公發成於本月二十三號晚二句鐘被賊越房進屋竊去雜色大布七十餘疋賊去後權彰查知即行追緝未見賊影天明報區派警詢訪亦渺踪跡能否破案尙未可知

△下九台▽

冰雹爲災

本處自入秋以來寒冷異常蓋因秋雨連綿所致今(廿六日)突自西南發來黑雲囚盤萬狀雷聲隆隆移時大雨驟至內挾有冰雹小者如豆大者如卵而此五穀成熟之期遭此冰雹勢必損去糧實不少故被災者頓呈一種不愉之色云

△昂昂溪▽

苦力犯賭

昂昂溪頭道街西首路南腳行鍋夥於二十二日晚十二時有苦力宮淸水等四五名聚賭天九適特別區警察第一知分署巡官李春華巡長趙熙和率警巡邏至此忽聞室內小呼地八人七情有賭遂撞門入屋抓獲賭犯宮淸水四人帶所轉送分署罰辦矣

△長嶺縣▽

調委校長

縣屬十一區華興鎭於六月間被匪攻破該鎭國民學校因之無形解散迄未開學本月十九日該校長安德公來縣請示辦法當蒙勸學所長魏佩文調委北正鎭街國民學校教員充任該校教授康子洲調委華興鎭國民學校校長刻下安康二君業已到校視事云

治軍有方

駐長嶺吉軍騎兵獨立團第二營營長郝紫綬到防以來對於捕盜安民不遺餘力晝則帶同差弁在街巡梭以維軍紀夜則設卡查拿宵小以防不虞復張貼布告曉諭商民無論部下兵弁及各連排長目兵等如有擾害情事准即前來指控懲辦決不姑寬刻下各兵士公買公賣毫無擾害情事若該營長可謂治軍有方者矣

△海倫▽

斃匪示衆

匪首張文生綽號青龍曾經投降充差數日復自脫逃在外搶劫月餘被游擊隊拿獲送縣經信知事訊明爲匪不諱遂於本月二十號請准上峯綁赴法場槍斃示衆云

秋雨何多

海埠自春徂夏未落透雨詎入秋以來忽於本月十二號起天降大雨延至十四日始止而陰雲仍然密布大有不息之勢道路泥滑行人頗難一般商人均有秋雨何多之嘆云

△陶賴昭▽

强姦未遂

扶餘第八區陶賴昭老跕街住戶陳立本係山東人年五十歲開設棗床營業日積頗豐招一房戶蕭某蕭女年十六頗有姿色陳某垂涎久之九月二十日天降大雨該女在陳家做活陳某用言調戲女不應允竟爾强姦該女呼救歸家眞知父母大起衝突經中人說合賠償名譽大洋壹百元始行了結

自由論壇

◎投稿者注意

本欄歡迎投稿任憑作者對於國事及地方事宜自由發揮意見有所批評然須出諸公正平允如有意詆譭或藉以攻訐各個人者本社一概屏棄並須具眞實姓名於稿尾以杜流弊

▲外交與內交

由來祇有外交而無內交今日以外交人材迎合軍閥慣人以兼擅內交之名然吾以爲此等而即擅內交必不擅外交

蓋所謂外交者謂善與外人交涉非謂善與外人交際二者之區別前者以不令國人吃虧爲主後者以博得外人歡心爲主一爲愛國一媚外二者有忠奸之別不可同日語焉

準是以觀擅外交者其人必忠試觀歷來忠心愛國之士豈有若今人之迎合軍閥擅於內交之舉吾故謂擅外交者必不擅內交擅內交者必不擅外交若今之所謂外交家者大都爲善與外人交際者流亦即善於媚外者流非眞外交家也 (鄧庵)

▲軍民分治

軍民分治爲救濟艱危時局之唯一良策民國初年黃陂曾有此主張一時輿論翕然稱之黃陂之得名未嘗不因此惜僅有通電之虛文未得舉其實此固論世者所引爲遺憾也

年來各省區以民治掌握軍人之手一切計畫均受牽掣未能實行民不聊生如水益深如火益熱不意兵氛四塞之奉天居然有軍民分治聲浪傳來此其空谷之足音也雖事之眞相不可知然當此百無聊賴之際聞此異常消息此固關心時局者所樂爲提倡者也嗚呼中國之禍亟矣非亟分軍區勵行民治決不挽瀕危之時局有心救國者盍以此而試行之 (亞魂)

▲王閣之統一觀

法統恢復以後各方戰事已停南北要人互傾悃愫函電代表往來頻繁統一之機愈形接近之卒未見各方有統一之景象及接近然事實者何耶

王寵惠於各方無有偏倚今既擔任組閣當必無反對之人然則欲謀全局之統一蓋以今日爲最宜聞王氏已電粵陳期以大局爲重藉絕異幟之謀各省軍閥均以救亡爲己任幡然變計則統一之成功不難期諸旦暮是爲王閣之所希望蓋亦大局之幸也

雖然今各方對於王閣尙無非難之聲獨保定方面於王閣成立之初即有六百萬催餉之嚴電其對待王閣與洛陽方面之傳電慶賀者大異於趣然則以同屬直系之保洛尙有分裂之異狀此而欲冀全國之統一恐戞戞乎難之矣 (東雷)

本社無涉特此聲明 盛京時報社啓

總發行所開設奉天大南關◎製藥各種各城鎮均有代理

老福順堂廣告

奉天巡按使化驗◎北京內務部立案◎奉天警察廳化驗

頭痛藥 每袋五角
睡藥 每袋八角
胃痛散 每袋三角
祛痰散 每袋五角
咳嗽藥 每盒八角
瘡毒膏 每盒四角
牙疼水 每瓶五角
吐血藥 每袋五角
大補血 每瓶一元
殺蟲散 每袋角半
退瘧散 每袋三角
瀉下藥 每袋二角
虎骨熊油膏 大張六角
參茸百補丸 大匣五元
寧坤至寶丸 每匣二元
虎骨花蛇酒 每瓶元半
甘露藥酒精 每瓶一元
理血健腎丸 半打七元

最新編定 製藥彙報 業已出版

如承索閱隨時寄贈

（內容）一、序 一、通函治療規則 一、函購規則 一、本藥店啓事三則 一、註册執照獎憑佈告各種影印 一、製藥各種功能主治服法用量價目附注各病原因症狀及攝生法 一、擇錄局方各藥價目一覽表

（附啓）本彙報係屬贈品承索閱分文不取但請開明回件處所姓氏併請注明係由閱盛京時報得知爲荷……本……藥……店……謹……敬……啓

健胃散 每袋四角
癬疥水 每袋四角
感冒藥 每袋二角
治痔膏 每盒一元
瀉痢散 每袋三角
脚氣水 大瓶六角
梅毒丸 每袋六角
消毒丸 每袋四角
淋濁丸 每袋五角
平瘟散 每袋一元
香丹 特包二角
遺精藥 每袋六角
筋骨疼痛藥 每袋四角
小兒驚風散 每袋三角
小兒消積散 每袋三角
清胃化積丸 每盒六角
利水消腫藥 每袋五角
通明眼藥水 每瓶五角

營業課目

軍裝軍機 硬煤烟煤羊毛皮件呢絨 包辦工程
各種機械 五穀雜貨電氣機械器具 代理
鐵道材料 海味肥料汽車並其材料
五金雜貨 油類木料焦炭硫黃黑鉛 水火保險
銅鐵水管 道木洋火綿花洋絲洋布

株式會社 大倉組

總行 日本東京市京橋區銀座三〇七

分行 北京 天津 營口 上海 九江 香港 安東 倫敦 紐育 漢堡 西士呢 大連 本溪湖 及日本各地

奉天出張所 奉天十間房 電話五六五番

中等學校最新教本
取材至現代爲止的
祇有此數種

▲新著中國文字學大綱 一册 三角半
▲同上參考書 一册 五角
何仲英編 本書取材精審編法精新無種種乾燥窒塞之病共分字音字形字義三編依次敍述不致偏而不全參考書一册博考羣籍不下數十百種尤足資參證

▲新著本國史 上下册各七角半
趙玉森編 全書分三時期（一）以太古至周爲文化發育時期（二）以秦至明中葉爲文化推衍時期（三）以明中葉至現代爲我國文化與世界文化融洽時期對於最近之外交事實如太平洋會議之類均已編入

▲新著東洋史 二册 一元六角
王桐齡編 是書首爲序論說明東洋史研究之範圍及範圍[illegible]定東洋史上之人種及地理[illegible]分三編[illegible]族萌芽時代第二編中古史[illegible]各民族之變遷尚有第四編現代史在編輯中

▲新著世界史 一册八角
李泰棻編 [illegible]

▲新著西洋近百年史 業已在印即可出版

以上各書文字均用語體

商務印書館

全國小學校
本屆開學適用的
教科書
教育部審定

新法教科書
新體教科書
共和國教科書
實用教科書
複式學級教科書
單級教科書

以上二種除國文科外都是前編小學一年至七年用書已全
小學各科俱備各省採用最多
此係適用於複式或單級小學者
以上四種書皆係文體

教授書一律齊備

各書價目
詳見圖書彙報函索即寄
本館[illegible]
小學新教材
亦請檢閱圖書彙報

商務印書館

預售發約

影印 續古逸叢書 二十種

涵芬樓兩印宋蜀大字本孟子宋本南華真經早已見重藝林茲又覓得精刊宋本二十種均四部之要籍不傳之祕册仍適前式影印流通並謀購者之便利同時付印發售預約海內同志當必先覩爲快也

【書目】
爾雅疏北宋本 說文解字北宋本 龍龕手鑑宋本 諸葛忠武侯傳宋本 文中子中說北宋本 漢官儀宋紹興本 嘯堂集古錄宋淳熙本 新雕注疏珞琭子三命消息賦 校正李燕陰陽三命宋本 老子道德經古本集註宋本 曹子建文集宋大字本 張文昌文集宋蜀本 皇甫持正文集宋蜀本 李長吉文集宋蜀本 許用晦文集宋蜀本 鄭守愚文集宋蜀本 孫可之文集宋蜀本 司空表聖文集宋蜀本 頤堂先生文集宋本 竇氏聯珠集宋本 山谷琴趣外篇宋本

▲全書三十四册合裝十函
▲預約價 夾貢紙八十六元 料半紙六十元 先收半數願一次付清者[illegible]
▲繳款陽歷十月底截止
▲明年二月出書
▲承索樣本請附郵票一角

〔附售特價〕孟子 南華經 一八折發售 詳細辦法見叢書樣本內

商務印書館發行

桂華月光肥皂

桂華月光肥皂

本號特製桂華月光肥皂專以品質本位爲主義廣希風行中外起見祇恐仮冒之貨殊多士裔惠顧有碍且其出群特色亦未遇知茲將各項臚列于左

計開

一、桂華月光肥皂浸水攪動生泡極多以是浣衣工少而功倍無論葛布絨布其餘一切衣布均使鮮潔光明無須搗之以硆衣巾不傷鈕釦不損誠能速用者讚稱効力之偉及靈便無儔

一、無論洗濯何物切少片浸水時許再將所浣之物於桶盆之內用桂華月光肥皂均擦然浸之水中本皂氣灌注垢污自除倘遇冷地熱湯鎔化尤妙及水浸移時將物提出一漂便潔如未淨盡可再擦之少時漂以清水而後晒之絨呢等仿此洗法

一、洗衣時須拂去塵氣一切用法如前方能使點垢不留纖塵不染

一、能使白色布浣潔如雪彩色布濯艷如花總左漂時得訣水泡之餘瀝盡去則濁垢滌而清光來

一、浣物能使精潔皆因桂華月光肥皂本質先極清潔而又加意製造所致本號親臨監查自信方期共信

一、無論何人用桂華月光肥皂能指出品質未善合用不便者將原價奉還外賞銀若干並不食言

以上各項確有明効用者切勿遲疑本號爲一掃天下塵垢宗旨所以不敢自私公諸同好請嘗省之方知言之不虛也

中華書局發行

習 字

請君知道習字要緊麼？
諸君沒有好習字帖麼？
請用下列碑帖墨跡。

分類習字帖

選唐宋著名楊本碑帖完全清楚之字依字體分類極便臨摹用中國連史紙金屬版精印定價低廉

宋拓九成宮分類習字帖 一册一角半
宋拓夫子廟堂碑分類習字帖 一册一角半
宋拓多寶塔分類習字帖 一册一角半
宋拓玄秘塔分類習字帖 一册一角半
宋拓大麻姑分類習字帖 一册二角
明拓聖教分類習字帖 一册一角半
舊拓本皇甫碑分類習字帖 一册一角半
舊拓道教碑分類習字帖 一册二角
舊拓東坡司馬溫公碑分類習字帖 一册二角

名人真蹟

臨碑帖不如臨真蹟顧真蹟難得莫可如何本局向各收藏家借得宋元明清名人真蹟用金屬版精印與原本絲毫不差用以習字進境極易

趙文敏妙嚴寺記楷書真蹟 一册 五角
文待詔滕王閣序真蹟 一册 二角
祝枝山赤壁賦真蹟 一册 三角五分
孫雪居行楷真蹟 一册 二角五分
王虛舟隸書千字文真蹟 一册 三角五分
王虛舟鄧墓表真蹟 一册 六角
翁覃溪邱墓表真蹟 一册 二角
翁覃溪杏林雅集圖記真蹟 一册 二角
劉石菴行楷四種真蹟 一册 四角五分
梁山舟祭弟文真蹟 一册 三角五分
王夢樓顏氏壽序真蹟 一册 一元
王夢樓周居士仙壽敍真蹟 一册 六角
錢南園正氣歌真蹟 一册 六角
陳曼生許大夫誌真蹟 一册 三角
王惕甫曹墨琴夫婦詩真蹟 一册 三角
包慎伯論書真蹟 一册 二角五分
高爽泉楷書兩種真蹟 一册 三角五分
戴文節百字箴真蹟 一册 二角五分
戴文節行楷三種真蹟 一册 三角
吳清卿臨彝器款識真蹟 一册 六角五分
楊濠叟篆書詩經真蹟 一册 五角
趙撝叔篆漢鐃歌真蹟 一册 二角五分
趙撝叔楷書南唐四百九十六字真蹟 一册 三角五分
何子貞西園雅集圖記真蹟 一册 二角五分

(字117)

新式英文學生百科全書

◉全書十八類
◉計六百頁

學生習英文者以作文一科最爲困難文法上之變化詞料之引用名詞之翻譯事實之參考僅憑記憶決難敷用於是不能不求之百科全書然夯帙浩繁携帶不便價值高昂購置尤艱且專門中之專門亦非學生所必用也本局有見於此特編新式英文學生百科全書以供學生作文之檢查不維學生適用卽英文粗通服務社會者均宜人手一編

（特點）
(1)中外歷史之重要者無不備載至歐洲停戰止
(2)關於地理方面者調查正確譯音統一
(3)名人著述詳其作者宗旨俾使學者有所依據
(4)體育衛生世所注重詳述規則俾使遵循
(5)化學名詞華譯參差不一茲列近今教育部審定名詞列表對照
(6)詳述交際禮節俾明各國習尚
(7)書末附有詳細索引論何類一索卽得

◉布面精裝一册
◉定價二元

(F2) 中華書局發行

民國要聞

閣議討論之新公債

▲十一年八釐公債條例通過　▲安格聯簽字尚有問題

節關財政。以發行十一年八釐公債。爲暫救燃眉之計。現距節關不過十日。此項計劃之進行。更屬刻不容緩。上次閣議僅討論大體。決定進行。尚未提出此項條例。廿五係星期一。本非國務會議例會之期。因今明是祭孔日。故將閣議提前開會。各閣員均列席。農商高凌霨亦到。仍是一種例會。並非特別閣議。議決幾種例案外。對于節關財政。由財長羅文幹報告與安格聯接洽情形。並將所擬該項公債條例提出修正。各閣員對于該項條例均無異議。其發行辦法。仍容納銀行界之意見。分三期繳欵。以發行此項公債。與銀行界交涉手續甚多。目下金融奇緊。銀行界本身之力量能辦到如何程度。不能相强。一千萬元斷非咄嗟所能立辦。故以分期繳欵爲便於周轉之計。又聞羅財長預計節關急需之欵。共須七百五十萬元。擬由嚴次長鹽餘項下騰挪一百五十萬。下欠六百萬則由新公債抵補。惟安格聯簽字一節。尚有問題。儻允俟條例公布後。登報聲明。此次停付俄欵完全撥充十一年公債基金。不作別用。聞此次公債專爲渡節之用。按六折抵押。內國銀行合計。僅得六百萬元。以此支撐中央軍警費。及行政費。僅可敷衍一時。不知對於鉅額之軍費。更何以應付。現在財政狀況。祗有頭痛醫頭。脚痛醫脚之策。亦大可憐云。

王閣之前途癥結

▲財政不能綽綽有餘　▲索欵額已達一千六百餘萬

內閣自派署後。迄今只得謂爲粗可支撐局面。各方面對于現閣并無十分惡感。惟以財長羅文幹。于財政經驗稍差。又與軍閥方面不甚接頭。雖連日奔走極力。然已呈露汲深綆短之狀況。羅之意思以爲我不營私舞弊。即不辜負財長之職。但今各方面之索薪者。亦有不得已之苦衷。恐非簡單的不理兩字可以應付。保定方面對現閣確無賀電到京。似欲於此時機一覘現閣之能力。中秋節後即無同意案之障碍。現內閣在財政上能否維持其地位。仍是一問題云。

又訊云王署閣未實現時。各省疆吏索欵文電。雖有。尚不甚多。茲據財政部人云。近四日間（自廿二日至廿五日）府院所接各省督軍以及各統兵長官索欵之文電。計有四十七件。總計欵額達一千六百八十餘萬元之鉅。黃陂與王署閣羅財長籌商兩次。除用八厘公債應付外。別無良法。節前能否完全辦到良美地步。殊無把握云。

銀行公會對政府之三要求

政府提出發行十一年公債一千萬元。年息八厘。九折發行。銀行爭議照三四年公債成例。基金由稅務司在此次停付俄國延期賠欵項下提充本息。並担任保管照七年短期公債辦法辦理。本日（九月廿三日）銀行公會開會。由財政部派庫藏公債兩司長到會說明發行條件。公會討論結果。謂政府歷年對於公債庫劵喪失信用。已非一次。而近年各種公債。價格無不低落。人民對於政府債權。已有厭棄之觀念。今政府又須發行此項公債。折扣高至九折。是否能順利銷售尚未可必。但中央長此紛擾。殊非久計。既據政府聲明。專爲四五個月內必要政費。及維持治安之用。銀行亦不願於此時再持異議。但爲維持政府信用起見。有希望於政府者三事。（一）此項公債既據宣布。專爲四五個月內中央必要政費及維持治安而發行。應請明示用途。以釋羣疑。（二）政府爲恢復信用起見。應將財政交通兩部各項債務明定具體結果。確定整理計畫。（三）對於以前發行之各種公債。及各項特種國庫劵。應明白規定堅確之保障辦法。又去年中秋節借欵亦爲維持治安而借。至今本利未還。應在此次發行公債項內。從速歸還。

秋節前之零星借欵

▲財長借欵之忙碌　▲秋節用欵之確數

政府借欵度節。已成急不可緩之勢。羅文幹自就職以來。對於此項特別注意。最近進行之零星借欵。共計誠記銀號大陸華孚商業四行。數爲一百三十五萬元。接洽時所訂之抵押。仍以烟酒印花兩項收入爲准。則其他借欵。亦在籌備之中。惟成立日期。據財部人云。該部昨經新財長羅文幹交諭各司。詳爲調查節關應行發放之欵。計政費二十餘萬欠薪八十餘萬。近畿軍警餉五十萬。其他各軍欠餉一百七十餘萬。銀行息金及額外支付一百五十餘萬。以上各項不能再爲縮減。

又訊節關財政。經當局四出活動之結果。大致可以對付。據聞必需支出之數。約達四百萬已至五百萬。而收入方面。則有（一）十一年公債第一期發行。之二百五十萬。國內銀行方面。已準備盡量承購。外國銀行方面。亦有購買若干之意。故發售一層。已可不成問題。政府以九折發售。另扣手續費百分之六。及預扣一部分之利息。政府實收約爲二百零五萬（二）發行有利定期兌換券二百萬。一切均照上次發行之辦法。償還期定於明年五月起。每次償本及利息二十萬。與現在之兌換券恰可貫聯。此種兌換券用以發薪償欠。自可十足通用。不虞有折扣也（三）八月份鹽餘經財外兩部當局竭力與外交之結果。已允放還一百萬。綜此三項收入。共達五百萬除。則自可勉强應付。又聞保定方面。所索之六百萬。當局亦可略爲劃撥云云

政府解決贛局辦法

▲仍促謝遠涵到任　▲蔡成勳能適從否

蔡成勳自由委任李廷玉爲江西省長。各方反對之聲。不絕於途。政府方面。爲維持威信服從民意計。決定仍促中央任命之謝遠涵氏到任。昨已將此意電致蔡成勳。其原文云。南昌蔡督理鑒。昌密養電悉。江西省長。前奉明令以謝遠涵特任斯職。並經電促赴任。中央政令。自應遵照。似難變予變更。台端公忠體國。素所欽佩。當能善體此意。協力維持。顧全中央之設施。並婉達各公團等。互相諒解。特達元首諭恉。布達查照。院有印。

關餘訴訟案將解決

政府與西南之關餘訴訟案。懸擱至今。迄未解決。聞王寵惠以南北局勢。根本變化。伍廷芳亦已逝世。此案解決之時機已到。特于日前以私人名義。致函蔣夢麟。請蔣轉電伍朝樞。商詢了結此案之辦法。伍氏已函覆蔣夢麟。主張將此項關餘完全作爲國會經費。中央與西南均不分潤。蔣氏將此意轉電王寵惠。王對于此事。正在審核中云。

傳聞中之天津會議

▲吳毓麟來京報告　▲反對王閣之表示

據外交界之傳說近日天津方面直系各要人。曾有一重要之會議。似發起者爲王承斌省長。除曹使部下各要人外。直系國會議員前往列席者。亦甚多。聞所議者（一）對付某方軍事問題（二）內閣事件（三）節關財政問題。聞吳毓麟已來京。大約關於津議結果。與某方面有所接洽云。又訊此次王閣成立。保方態度較趨冷靜。一般人早料決不能如是鬆快過去。茲據天津電話。前昨兩日。京保軍界要人集議於省公署。對於現內閣將有一種表示。其辦法力避公然之形式。擬一面組織索餉團。向院部催償積欠。使其知難而退。一面聯絡國會議員。爲否決同意案之運動云。

孫文最近之態度

▲徘徊於曹吳張段之間　▲孫文本人毫無實力

直軍第十五混成旅旅長孫岳。前曾代表曹吳赴滬。與孫中山接洽時局。旋因彼此意見相拒甚遠。復遭章太炎之折辱。悻悻北歸。抵保覆命之後。即以腦病爲辭。於上星期來京就醫。先寄寓於長安飯店。嗣移入德國醫院。據該氏語人云。孫正曹副之說。純係中山左右所創議。曹使始終未爲歆動。惟直派軍人。贊成此事者自亦不少。顧對中山之止。僅允畀以虛名。請其出洋考察列國政治。由副總統代行職權。此種主張。傳到滬上後。中山左右一致反對。接洽遂以中止。日上中山之不肯北來。輒以北方無誠意爲藉口。所謂無誠意者。即指保定對彼留難之事項。提出之虛位條件而言。然孫現時滯滬濱所與過從者盡屬無槍階級之政客流氓。缺乏實力。不足有爲。故其近況亦全無聊賴。不過徘徊於曹吳張段之間。冀得一較有利之結合。以遂其恢復權位之夢想云云。

恐怖時代之湘政府

西報長沙通信云。長沙城內。邇來暴發情狀。亦至慘惡。惟尚不至如若干西報所述之狀態。該報等謂被湘政府所戮者有五百人。此數須除以十。始可近於事實。偵探及軍法廳之事務。日來大見繁多。軍法法庭之審判情形。絕對秘密。不許報紙登載。恐被殺人中。大有並未預分於亂事者在。其應用慘酷毒刑之供。迫其指出同謀。自更無庸疑。記者聞該庭甚致將被捕者。兩手反綁懸於空中。再行鞭打質詢。按照湘憲法規定。此等審判。均係違法。該法固明白規定。所有平民之案件須由普通法官審判者也。且各被殺者。其誠取激烈行動反對政府執政者。在十人之中。數猶不及一人。如某人因查出其所有一函中有（趙必去）三字。而收信發信兩方。均因此而被戮。夫中國官吏此種不法之行動。實調查撤銷領事裁判權者所可注意者也。凡湘當局對於報告之凌辱。雇用偵探之作證。以毒刑逼人證據。被告之無從自辯。上訴聽之完全缺乏。審判官即爲被告人之敵黨。其斬刑之判決等。此種種事實。蓋均爲文明國所引爲不可思議之事物。再如記者此封通信。若換而爲華人所書。而登載於本地之報紙。則此華人之必失其頭顱。可無疑也。

北京軍警界將鬧薪

近有一事。亦當局所難以應付者。即負京師治安之責者醞釀索欠是也。蓋教育界之索薪。已有三個月之辦法。前欠僅餘一個月。故八校教職員。行將復職。昨聞近畿治安。軍警官長。亦有非正式之集合。主張援照教育費成例。請政府速發三月欠餉。俾得周轉過節。並謂軍警夙重名譽。及秩序。不欲効索薪團之舉動。但請政府垂念守規則之軍警。勿以不索而置緩圖云云。舉動愈文明。則應付愈難。更不知法官改業之理財者將何以處之也。

政治討論會又趨停頓

▲因會長人選難決之故

政治討論會。組織條例。久已頒佈。而遲之又久。尚未成立。聞其原因。係爲會長一席。逐鹿者甚不乏人。政黨既爭相推薦。軍閥又以大帽子壓下。因是有主張以該會既屬於國務院。何妨即由總理自兼者。此說民八議員中亦表贊同。惟王揆亦不願兼任此席。擬推薦張其鍠任。但民八議員對張又不滿意。因此席擱淺。而其影響所及。遂致全盤陷於停頓云。

吳景濂之現內閣觀

▲無論何人均視國會同意與否

某君近詢衆院吳議長。三屆會期開幕後。對內閣取何態度。吳答云。無論何人組閣。議會當然催政府提出表決。其內閣能否成立。視國會同意與否而定。對人仍不成問題。視國會至於吾同志諸人。則始終貫徹（在野之努力）之主張而已。是轉瞬十月十日開幕將屆。現內閣之命運殆於彼時卜之矣。

總統之減政主張

▲取消各機關交際費

據公府方面消息。總統鑒於近來財政之困難。每屆節關。煞費籌畫。益覺減政之不容或緩。近日主張取消各機關主管人員交際費。預計每年可省五百三十餘萬元。聞各總長新增之交際費。及外交各機關之交際費。均在擬裁之列。日內將飭院

（實）（業）（淺）（說）　蜂蜜之效用（續）

▲蜂蜜之滋補

蜂採百花成蜜後爲誰辛苦爲誰甜此羅隱詩也春日百花怒放蜂蹉之可食而其夙興夜寐孳孳不倦儲藏多量之蜜何也豈眞以供吾人口腹之慾乎曰是不然也蜂之儲蜜原以備冬日之糧耳當朔風怒號冰雪交加之際蜜蜂蟄居不出者自一月至四月之久（視氣候之不同而有久暫）設無此儲蓄則瘦腰子不其餒而且蜜蜂之性最愛清潔其排泄也必須飛出巢外嚴冬不便飛翔既不克排洩巢內又不能因噎廢食故儲蓄之糧須無渣滓而極滋養之食物應能省排洩而免凍餒夫蜜即爲一種半消化之食物而渣滓極少者也美國醫生有云凡患胃病者可食蜂蜜而無害且爲滋養品又某博士云伊治療傷寒症時用蜂蜜爲滋養品極爲有效因傷寒爲腸病凡有渣滓或不易消化之物俱不可食惟蜂蜜既無渣滓又能滋補俾病人不致因抵抗力薄而成虛弱云吾國張仲景傷寒論云陽明病自汗小便反利大便鞕者津液內竭也蜜煎導之別錄云蜂蜜養脾氣除心煩飲食不下又孟說云凡覺四肢有熱不和即服蜜漿一碗甚良陶弘景曰石蜜本草釋蜂構生巖石者名石蜜道家凡餌莫不須之仙方亦單服食云致長生不老也昔羅馬愷撒是宴百歲老人詢其衛生之法老人云服蜜故耳綜觀中西學說是蜂蜜不特可爲藥餌亦爲一極滋補之食品雖不能道家所言（神仙傳飛黃子服中嶽石蜜及紫粱得仙）抑亦可以益壽延年而無疑也

▲蜂蜜之可貴

晉郭璞云咀嚼華液釀以爲蜜散似甘露凝如割肪（謂蜂蜜結晶如脂肪也）冰鮮玉潤髓滑蘭香百果須之以諧和扁鵲得之而術良是數語也蓋實寫蜂蜜之珍貴故日窮味之美極甜之長萬物之至味蔑以加於此矣諺不云乎蜜冠鮮甜非虛譽也獨惜乎吾國之食蜜者墨守舊法昧於飼養污穢不治器具苦窳其取蜜也混淆而不清酸敗而不堪食致天壤間至甘旨之美味湮沒不彰可勝嘆哉

眞蜜餞爲兒童良好之食品吾國兒童莫不喜食蜜餞其嗜甘之性亦天使然也父母者不宜强制之使兒童食慾不能充分滿足然舊式之蜜餞豈眞蜜製之哉蓋皆以蔗糖代之耳吾甚願其顧名思義製成眞正蜜餞以嘉惠兒童必能利市三倍流行全國嘗聞歐美有以眞蜜代糖製爲餅乾浸漬果品頗爲社會所歡迎云吾更望製造蜜餞能提倡養蜂卽製造所需之糖無特外求矣（未完）

徐新法長有北上說

中央昨接徐謙覆電云。養電敬悉。本擬即日北上就職以某項善後。尚未結束。稍爲清理。即行晉京云云。並聞中央。迭電催徐北上之原因。則以民八民六議員之爭。迄今仍在水深火熱之中。決定責成徐向双方疏通。俾免發生意外。關於北方孫文稅治統一。辦理南北善後手續。亦責成徐謙從中幹旋。以爲和解政局之計云。

特別閣議議決案

廿六日（星期一）。並非閣議例期。因節關在邇。急於通過八厘公債條例。特於上午十時。開特別會議。王揆及各閣員均列席。議決案如下。

一　議定民國十一年八厘短期公債條例。

一　議定短斯公債。預付利息及募債經手費規則。

一　議定短期公債。按照每月實取數目。分配經常經費川途辦法。

一　議定發行短期有利兌換券辦法。

一　議定國務院參議會參議袁良于沖漢免職。遺缺請以楊熊祥暫行兼署。

一　議定農商次長羅家衡辭職照准。遺缺請以李書城殷泰初李紹白簡任。

一　議定農商部司長李澂另有任用。請免職。遺缺請以林大閭簡任。

一　議定司法部修正監所職員任用暫行章程。

交通界之兩大要政

▲調查國道　▲測量航綫

聞政府近以水陸交通。與商業運輸。均有關係。曾先後由內交兩部定出調查國道測量航綫兩種辦法。通令各省遵照施行。其計畫如下。（甲）調查國道。分作兩欵。（子）馬路調查事項。（一）築成年月。（二）長寬度數。（三）材料。（四）明暗溝之尺寸。（五）樹株。（六）有無行人便道。（七）橋梁名稱及長寬。（八）坡度。（九）建築費養路費數目。及經撥方法。（丑）驛站調查事項。（一）長寬度數。（二）經過緊要城鎮。（三）站名。（四）經過橋梁河川。（五）路面何項材料。（六）是否有無補修。（七）栽種何項樹株。（八）有無清渠深淺若干尺寸。（乙）測量航綫。擬設水路測量所一處。分測量圖誌兩班。測量職務。（一）實施水路測量。（二）編纂水路雜誌。（三）推算航海歷。（四）查勘燈塔望樓。圖誌班職務。（一）制圖（二）印製。（三）管理測器。（四）保存圖誌云云

行將發現之學閥

▲湯爾和之新計畫

新內閣自成立以來。外間對之頗多指摘。有剖析其分子而稱爲三閥內閣（軍閥外交閥學閥）者據國會方面某要人之談話云。此三閥中之最有力者。就表面觀之。似爲軍閥。然其實則爲學閥。如湯爾和爲馬叙倫爲教育次長。其計畫係以馬對待各校教職員及部員。而已則專在內閣發揮其歷年懷抱之大志。一昨南省學生。受湯之運動。反對北京高師校長。至於用武。即其計畫之發軔將來學派統一。學兵衆多。即學閥與軍閥破裂決鬬之時。恐有槍之軍閥。終不敵無槍之學閥云。

處置陳嘉佑軍隊之詳情

自陳部竄入湘西後。省軍大部。先後均抵武岡寶慶等縣。迅予兜剿。陳部自知勢窮計絀。於是急水轉舵。請求改編。頃聞宋鶴庚氏師部新自前線回省之參謀某君。與記者相晤。關於此事之談話極爲詳備。依次寫來。以供閱者。（一）陳嘉佑個人。陳氏此次負犯大不韙。爲孤注之一擲。記者早知決無結果。奈事已至此。中道不能制止。遂由蠶而永而寶。所過摧殘蹂躪。筆不能書。而總司令趙炎午氏。因人民之呼救深以爲憾。故於一面追剿時期。頒發通緝陳嘉佑令。誓不肯任其漏網。並事實上之不得不然。現陳深自悔禍。要求改編。並乞取消此令。以謀身體自由之地。幸趙氏崇注肅清。不予深刻。聞已允許。但俟改編完竣後。方可發出也。

陸軍部之大裁員

▲淘汰一百七十二人　▲月減經費五千六百餘元

陸軍總長張紹曾。近爲淘汰冗員起見。聞於（二十）五復裁去秘書王景禧等二人。參事上行走李竟容等九人。參事上辦事吳保誠等三人。辦事員張宗長等五十九人。總務廳辦事員吳崇文等十二人。秘書上行走朱有濟等四人。辦理秘書事宜張國英等三人。幫辦秘書楊偶第二人。副官處辦事黃業復等三十八人。纂譯室辦事王文英軍司助理員郭或玉委員楊朝翰檢查員陳昆。各司辦事員唐光菁學習員朱耀廷辦事員阮忠桓等。共一百七十二人。均着就委原。一律改爲名譽職。每月約省部費在五千六百餘元云。

王瑚再上辭呈

山東省長王瑚。經久未能到任。前曾遞上辭呈。政府爲保持中央威信計。予以慰留。茲聞王氏鑒魯於事紛紜。黨派復雜。昨日又有第二次辭呈。送往公府。惟聞元首之意。繼任此席者。尚未決定。無論如何。不能聽任田中玉久兼省長。故王之辭呈。雖已再上。在未得繼任之前。仍當暫予擱置云。

社會瑣聞

清帝大婚日期已定（北京）

京訊云九月二十二日載濤等奏大婚典禮吉期擬於十二月一日舉行奉月照准函達國務院轉呈大總統矣又清帝諭大婚禮現已擇定十二月一日舉行聞清室大婚典禮處關於婚禮儀節議定於舊歷九月初三日巳刻舉行納綵禮是月二十四日巳刻遣大徵禮並議定大婚禮前一日丑刻遣使迎淑妃入宮舉行册立禮至舉行婚禮時刻定爲寅正即上午四點鐘云

岳墩下發見古錢（江蘇）

▲纍纍不絕

吾泰岳墩相傳爲忠武屯軍時瞭望城外之墩則墩之成立期殆在前宋無疑近日雨後拾草頑童偶掘山麓隙地則有勤勤墨古錢層見疊出纍纍不絕記者適遨遊至彼處乞而觀之則皆南宋時之錢噫宋代之錢何以埋於岳墩之下豈其效法祖龍故智埋金鐘山以鎮壓天子氣耶一笑

五旬處女思嫁夫

▲未識能得如意郎君否（上海）

處女居姓本係杭籍自光緒年間其父應縣署之聘來鹽充幕友時女年十五越年父染疫死女與兄妹惟母女二人女以不願遠母誓不嫁夫迄今卅五年母忽一病嗚呼女痛母氏云亡又念身後無依不得已思欲嫁夫現正倩人代覓未識能得如意郎否

☆新詩☆

鷗雲的印象（何心冷）

一羣白鷗從亂石堆裏刷的飛過來了！停在那一片平遠的沙灘上。
平均的沙面，
留下了一雙一雙的脚跡了！

△

奔騰着的怒浪，
儘着惟的捲過來，
將沙灘也淹沒了！

△

一羣的白鷗，
被浪聲驚散了！
一雙雙的脚跡，
被浪花沖平了！

△

白鷗的停留，
不過是一霎呀！
沙上的痕跡，
也不過是一霎呀！
但是人生又何嘗不是如此呢？

◎農商部新定之全國物產調查會章程

農商部新設全國物產調查會以第二三六號部令公布其章程凡共十三條今錄之於下本會以全國物產之調查及實施籌辦爲宗旨本會附設於農商部內本會會員無定額由農商總長派本部部員或其他富有學識經驗者充（四）本會員設會長一人副會長一人由農商總長就會員中派充（五）本會分置左列各股第一股掌總務事項凡撰擬文牘記錄議案編譯各國關於物產書報收發編存各項文卷並會計庶務及不屬於他股各事屬之第二股掌調查農林漁牧事項具棉業蠶業糖其他農產反牲畜皮毛水產製造各業屬之第三股掌調查工商事項凡化學機械工業普通工業金融運輸稅務國內外貿易及僑工商各事屬之第四股掌調查鑛業事項凡煤鐵及其作鑛業屬（六）前條所定各項之調查須將該物產之品性用途產額銷數及其經營製造方法等項詳細列表報告（七）本會除對於各省官署團體及本部附屬機關之調查報告須詳加審核外於必要時得呈請派員實地調查（八）每股設主任一人由會長副會長就會員中推荐呈請農商總長派充（九）凡在國內外創辦工業或經營商業確有心得或經驗者得延聘爲本會駐外名譽調查員（十）本會因紀錄繕寫保存案卷收發文件等事得酌用雇員（十一）本會因實施調查得由會長呈請農商總長向有關係各部及各省公署及附屬機關咨請協助或轉飭照辦（十二）本會調查規則會議規則辦事規則另定之（十三）本章程自公布之日施行云

經濟欄

◎絲綢展覽聲中之絲綢貿易觀（續）

綢緞輸出價格

民國	
元年	一六、一〇三、七八七
二年	一〇、一〇〇、〇九二
三年	一五、五六二、三八六
四年	二一、五五八、〇三七
五年	二〇、〇一九、九六六
六年	一七、二二九、七六六
七年	一八、九一一、二七七
八年	二三、二六〇、二二八
九年	二四、三一七、四七七
十年	三〇、二七四、五六七

美國實爲世界最大之絲綢消費市場明年紐約開萬國絲業博覽會產絲各國如日如法如意等必將爭奇鬥勝以博取美人之歡迎也我國在美絲市已受日人壓迫然仍不失爲我國絲綢最大之顧主換言之即其絲綢多仰賴我國之供給故對於我國此次出品非常注意觀於紐約萬國絲業博覽會出版部主任受立僑排司愛司開君致生絲檢查所愛迪氏之函已可知矣我國絲綢展覽會將於十月六日舉行各處出品已將陸續送到至可欣幸此次展覽會實爲未曾有之創舉至於絲業前途必將大有裨益而對外絲綢業之發展此次赴美賽會實大有關係也遂因之以思及我國十年來之絲綢貿易畢之以告國人

◎最近上海之銀行庫存數

▲銀底激增將超過四千萬兩　▲元大條存底均減　▲未來存底之變遷吾人應加注意

據近日之調查滬上各銀行錢莊共計存銀爲三千九百九十七萬兩比前週實增一百十餘萬兩其距四千萬兩之數僅少三萬兩則銀底之超過四千萬兩之說本週殆將成爲事實矣又上週本埠洋底共爲三千九百八十三萬元比前週則減十三萬元蓋本月望前上週該地新幣之到數祗有三十餘萬洋底之激增皆由杭廠新幣之湧到乃元比前週驟減九十萬元左右同時通海花用既見發動江浙去路亦略增加以致銀元遂一變而呈出超銀元出超此洋底之所以減也上週大條存底共爲三千八百四十五條比前週約減四百餘條殆即爲銀爐所熔去者據吾人所知日前兩元及大條存底之總數就數年來既往事實以爲觀察實屬甚豐然今年北方秋收甚好但須大局又安極有注意之價值者也至於本週銀底仍將續增而超過四千萬兩洋底如杭廠新到數不湧或者無增加之望大條荷無大宗來源或將減至三千四百條左右茲將上週各行存底數表列如左以資參照（自九月十八日至二十三日之一週）

行名	銀兩	銀元	條大
上海銀行公會	三八〇		
中國	三、三二〇	五、八五〇	九七三
交通	一、四〇〇	五、八五〇	
通商	二九〇	九〇〇	
麥加利	三、七三〇	三、八七〇	五八七
匯豐	六、五五〇	五、〇〇〇	八六二
有利	五五〇	六五〇	
大英	四〇〇	一〇〇	
花旗	一、四八〇	一、五二〇	一二三
友華	五〇〇	三〇〇	
道勝	二、一四〇	四九〇	
東方	七、〇〇〇	一、〇〇〇	八二九
正金	一、五四〇	九四〇	四七一
台灣	二、六〇〇	二〇〇	
朝鮮	三〇〇	七〇	
三井	四五〇	三〇〇	
三菱	五五〇	三〇〇	
住友	一、一〇〇	二〇〇	
安達	三五〇	一六〇	
大通	六二〇	三三〇	
和蘭	一、三三〇	九二〇	
華比	一、一〇〇	八〇〇	
懋業	三五〇	一五〇	
華義	三五〇	一二〇	
廣東	一〇〇	五〇〇	
本街	二、三四〇	四、四七〇	

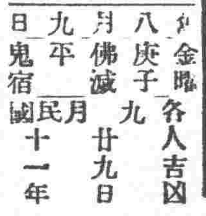

金曜　八月庚子　九月佛滅　九平　鬼宿　日　民國十一年九月廿九日　各人吉凶

本日之吉凶▲一白之人有意外援助之日然而凡事不可疏忽乾東坤吉▲二黑之人內之不平出外則釋之日愼氣粗艮乾吉▲三碧之人宜注意於進退飲食之日性急則失多南東告△四綠之人過事周章易有損失之日宜沈着南艮吉▲五黃之人以上爲上以下爲下正履而進則福利之日南吉▲六白之人喜事叢集之日但出門行商不佳西北吉▲七赤之人得不期之利益之日行商亦吉西北南吉▲八白之人雖吉日心生緩則爲失敗之基因艮北吉▲九紫之人外交上不受歡迎之日守於內吉東西北告

本溪湖煤 撫順煤
大昌煤局
電話日二〇九番 中二四二號

新荷到着
● 乳母車各種 ●
● 小供自動車三輪車 ●
奉天春日町
卸小賣 松永兄弟商會
電話三四一番 振替大連八三番

奉天小西關
各樣煤炭 一概俱全
南滿公司
電話日五六二番 中國五六一號

奉天西塔
午心臺 撫順煤
三有公司
電話日四二三番 中一二〇〇號

効力迅速 淋病藥
利比兒
藥價表 惡性用特製 三日分金二圓 五日分金三圓 十日分金五圓 輕症用 五日分金一圓 七日分金一圓五 十日分金二圓
郵費國內十二錢海外四十五錢
日本大阪市西區九條四丁目
發售處 九條藥局
支那代售處 廣濟堂藥房
本店：奉天小西關大街路南
分店◎奉天新市街日春町
支店：遼源縣鄭家屯 蒙古白音太來 興京縣新賓堡 通化縣

淋
淋濁一症西醫名爲淋毒菌在男子發於尿道在女子發於子宮此症原因或由娼妓之傳染或由染患此症者之交接或感受風寒或房勞過度故致病之由而不同也初起屁道搔癢小便頻數漸次疼痛白濁淋瀝不止或則洩精甚至出血倘日久失治諸病生焉本藥房近由歐西購到特效新藥名曰殺菌止淋丸專能殺菌解毒清淋去濁無論何種淋症均能神效輕者一星期全愈重者兩星期除根誠爲世界獨一治淋之聖藥也此藥一日量六粒定價小洋五角一星期量四十二粒小洋三元外埠函購加郵費三角〇外埠代售處〇安東縣財神廟街永祥泰〇遼陽天錳成〇鐵嶺西門裡新華書局〇孫家台站全盛永〇千金寨中興街大順東〇吉林省河南街福記衣莊哈爾濱道外北大街公和利〇鄭家屯中街物彩德 奉天大西關上頭英美大藥房主任侯鳳岡謹啓

Sole Agents
For
The Samuel Samuel & Co, Ltd
The China Electric Co Ltd

營業課目
輸出入、油房、製粉、電燈
電話、鐵道、工場、鑛山用
諸機械、金庫、衡器
鐵、鋼、土木建築用品
奉天浪速通
合名會社 藤田洋行
電話{三四三、三二四 二九四 振替大連一七八番

在歐洲受有各階級婦人滿足之讚許
德國政府專賣特許
世界唯一、正確、花柳病豫防新藥
膣內殺菌挿入用錠劑
無脂・溶性・無毒・佳感
塞毛里
十二回用金貳圓八角 贈呈說明書
他若婦人最嫌忌之「膠皮套」及「藥膏」等皆不及此故亦不能應斯時代之愛顧唯最爽快之「塞毛里」實能應此新時代之需用
使用時簡單而清潔有強力殺菌性之「塞毛里」挿入膣內直接溶解初時內面平均之故淋菌及其他微生物等之生活力即時消失無論男女之生殖器均得完全消毒並無毒性不障害刺戟膣粘膜一時間實爲理想爽快無上之製品也 一錠之確効約廿藥
特因有淋病者或氣候之變遷或飲酒後偶之配者以避其不安之傳染故有推奬本品之使用
製造所 德國敏恨市他阿路吉路恨 易脫包路脫製藥會社
支那朝鮮特約店 奉天春日町(廣濟堂內) 公明社 電話七七五番
(各處藥店均有販賣)

資本金八千萬元
拂込濟資本金五千萬元
積立金壹千伍拾肆萬元
本行 朝鮮京城南大門通 振替貯金口座 京城三三三番
預金、貸出、割引、海外諸爲替、地金銀、賣買其他一般銀行業務並朝鮮、滿洲、浦潮斯德並辦理亞港日本銀行代理店事務中候
朝鮮銀行
總裁 美濃部俊吉
◀分行及出張所▶
日本…東京、大阪、神戶、下關
朝鮮…釜山、大邱、仁川、平壤、鎮南浦、元山、群山、木浦、淸津、會寧
滿洲…大連、旅順、營口、遼陽、奉天、奉天新市街、鐵嶺、開原、四平街、鄭家屯、長春、吉林、安東縣、龍井村、哈爾濱、傅家甸、
支那…上海、青島、天津、濟南、
露領…浦潮斯德、亞港、
美國…紐約
此外倫敦巴黎其他內外重要之地均有代處兌匯分行及出張所

蒸汽及溫水暖房裝置設計及工事包做並販賣材
近藤商會
地點奉天富士町(南滿醫學堂)前
電話長四六二番

石灰
近啓者本溪湖石灰株式會社近年本工廠製造之生石灰不惜工資格外求精品質優良潔白無比且無石塊最適於用較他處石灰皆所不及眞乃物美價廉請諸惠顧者選來購買試用方知言之不虛也 奉天宮島町十六番地
本溪湖石灰株式會社奉天出張所
電話一二三七番

牛莊保甲包庇娼賭

牛莊有滕姓婦以賣娼設賭爲業招引青年子弟趨之若鶩非賭即奸現與保衛團同院居住該警甲置若罔聞不知該娼有何運動警局之力該保甲闕某雙方抽頭闔城皆知實碍地方治安有管理之責者曷不取締之耳

志仁堂雙層化積膏
此膏專貼男婦氣積血積寒積食積心胃疼痛胸膈脹滿噎隔反胃氣膨水膨癥瘕痞塊痢疾泄洩腎寒腰腿筋骨疼痛手足麻木男子疝氣腎囊潮濕婦人經血不調腰腿疼痛赤白帶下子宮寒冷久不孕育並小兒乳食疳痞蟲積偏墜等症此膏收效甚速少者五六日多者十餘日不但積消聚散而且健脾衛生誠膏藥中妙品此膏每份兩張紅白藥面兩包洋五角

萬靈風寒虎骨酒
專治風寒閉塞週身筋骨疼痛四肢麻木不仁半身不遂口眼歪斜左癱右瘓肩膊串疼腿脚抽筋及多年風寒筋骨老病每秋冬疼痛並治氣寒心腹疼痛兩脇岔氣胸膈膨脹噎塞反胃胃寒嘔吐脾寒瀉痢兼男子腎虛腎寒疝氣腰疼精乏髓冷不能種子暨女子經寒經閉腹痛腰痛下寒白帶不能生育以及產後瘀血積塊等症速飲此酒立見神效每瓶價洋貳元

補元丹 壯陽膏 鹿胎丸
專治房勞虧損腎虛陽痿不舉精乏不能種子腰腿疲疼腎瀉疝氣夢遺滑精五勞七傷等每盒洋五角
專貼風寒筋骨腰腿疼痛並氣寒心腹脹痛男子腎寒腰痛陽痿不舉婦女經寒不能受孕等每盒洋一元
專治婦女經血不調經血紫黑腰腹疼痛赤白帶下子宮寒冷久不受孕產後諸虛百損等每丸洋貳角

本堂開設奉天省城特製各藥凡東三省城鎮均有雜貨行代理如買到就近城鎮問買可也
太醫院宋醫立案發給執照各省府縣均有代理本堂宋醫子岐應症特此週知

奉天萬芝堂參茸莊
參茸補腎丸 專治腎氣虛損腰痛耳鳴遺精白濁四肢酸軟陽事萎弱等症服之神效每匣二元每六匣十元
宋氏救喉散 專治咽喉諸症單雙乳鵝喉瘟疹痘毒纏喉花柳攻喉或腫破潮水不進吹之立消每大瓶壹元小瓶五角
神效虎骨藥酒 專治腰腿疼痛手足麻木半身不遂五勞七傷服此酒神效服大桶三元中桶一元五角小桶六角
牛黃上清丸 專治諸般火熱上攻頭暈言語繁亂或偏正頭痛或咽喉不利等症服之神效每大盒一元二角小盒六角
立止咳嗽藥 專治遠年近日痰喘咳嗽虛損勞傷等症服之清肺止嗽化痰定喘奇效每付四角十付三元五角五付一元八角
保胎健母丸 專治婦人久患墜胎者或一次二次者或受孕之後服此丸萬無墜胎之患誠爲保胎之良藥每大匣一元六角小匣八角
調經種子丹 專治婦女經脉不調氣滯血少時常腹痛崩漏帶下心跳脹滿昔嗽盜汗腰疲腿軟服之調經開鬱每大匣二元四角中匣一元二角
琥珀逐淋丸 專治淋白濁小便刺痛沾染花柳魚口便毒毛髮脫落口鼻腐爛等症服之清淋解毒消腫止痛疏利下元調暢水道每包五角
開胃止痛丸 專治男婦心胃疼痛胸腸脹滿飲食無味嘔吐惡心寒積肚痛等症服之甚效每付三角五付一元四角
萬應回生丹 專治四時瘟疫霍亂吐瀉轉筋抽搐腹痛頭眩紋腸痧等症服之屢經屢驗起死回生每服五角
虎骨熊油膏 專貼左癱右瘓週身麻木筋骨疼痛內服本堂虎骨酒最能舒筋活血每大張六角小張三角
雙合化痞膏 專貼男婦諸般積聚心胃疼痛胸膈脹滿氣逆不舒泄瀉痢疾遺精痞氣腰腿疼痛手足麻木小兒食積痞塊氣虛脫肛肚腹疼痛常貼此膏化痞消積速效每份四角
代售處
哈爾濱大德昌 哈爾濱魁升堂 西豐東興順 東豐合順興
長春祥順德 吉林源升慶 鐵嶺永慶東 農安縣玉茗順
四平街德聚源 奉化縣德聚源 新民縣利順東 錦縣福順昌
鄭家屯豐聚富 孫家台增益昌 遼陽利順德 本溪縣張碗舖
阿什河和順昌 岫岩縣永慶書局 懷德縣泰和隆 海龍縣鴻興和
江省同盛和 營口合順隆 呼蘭同和春 錦縣魁峰永
安東縣東益增 長春恒順遠 北林子玉茗魁北 ……
西安縣萬源東 大山城子源茂盛 公主嶺恆遠 ……
麝香黑鉛散 專治諸般瘡道疼痛難忍急上此藥無不效驗大餅一元五角用黃實蠟丸主治死跌打損傷消腫止痛服此丸有起死回生之力每付四角
廣寶川廣藥材飲片參茸丸散膏丹虎鹿仙膠一概俱全外埠欲購本堂藥品將款寄下照辦不悞本舖開設奉天大西關 萬芝堂謹啓 中國電話一三四番

快請使用
欲求嬌嫩之面與皮膚之美請用植物性
金鶴香皂
現代化粧之秘訣在於根本的改造美容組織能使皮膚活潑嬌嫩者即爲最新最優之石鹼本品實自此學理上而成之日本嚆矢的高級石鹼也

奉天大西關
三井洋行

請看
三星☆☆☆商標
天津天后宮前
三興齋支店
奉天城內鼓樓北大街中間坐西向東洋式門面三間便是
四遠馳名貨高價廉
本號開設天津歷有年所製造名鞋坤履貨眞料實工精物美久爲遠近顧客所深許久在東省銷路夙稱廣鉅奈以轉運遲誤延時日貨甫卸地爭買一空致顧客常有向隅之歎本號爲此廣聘工師加工製造並在蘇杭滬等處採辦花庫緞時花霞緞以及羢呢靛青標布俱以上等材料製造各欵男坤名鞋兼造各種庫緞庫紗時裝便帽綿袷俱全特在奉天城內鼓樓北大街中間路西分設支店以便接待客商而免顧客跋涉之勞幸賜顧諸君枉駕惠臨爲荷
本莊主人謹啓 三星商標☆☆☆
零整光顧格外克己

官准立案
靜怡齋秘製婦人產後寶靈丹
新藥出現
本齋存道德之心、懷活人之念、研究此丹、廿有餘年、施治於人、卓著神效、眞乃百發百中、非是徒託空言、專治婦人產後、血虛、血滯、血暈、血燥、血塊、血瘀、兒枕作痛、水腫膨脹、及胞衣不下、子死腹中、小腹疼痛、瘀血作衝、惡寒身顫、敗血攻心、惡心嘔吐、氣喘血崩、四肢浮腫、小便閉澀、大便澀結、惡露不淸、口噤拳攣、驚悸怔忡、悶滿虛煩、一切異症、至醫所不解、人所未經、但服此丹、無不立見神功、其產後平安者、更宜服用、能防患未然、杜絕百症、凡家庭之中、各宜預先置備、以期臨時用急、可以起死回生、若用以贈人、勝於常禮、誠產後之聖藥、無上之良品也、
代售處
大東關路北天成永 大東門裡路北天鏡命舘
日本站正昌公司 小東關路南永泰號
魚行路北福興長 大南關路西泰山長
大南門裡路東正昌公司 小南關路西福德興
大西關路南福順號 小西關路南義和公
大北關路東恆興源 小北關路東東順成
鼓樓南路西華豐裕 中街路南恆順東
日站大馬路永恆錶店 大南門里路西永合成
每付定價奉天大洋伍角
總批發 奉天北關萬壽寺胡同德生福院內
靜怡齋主人默如氏謹白

明治電氣株式會社
特製電動機
請購動力最強之優秀品
一馬力 二馬力 三馬力 五馬力 七馬力半 十馬力
電壓二百二十 周波六十循環 回轉數千八百
以上之品在庫豐富物美價廉特價出售
在滿洲代售所 奉天加茂町 株式會社 寶信洋行 電話日二五五 中一二三八